

의안번호	제14호
의 결 년 월 일	2026. 2. 4. (제334회)

제8기 지역보건의료계획 3차년도(2025)
시행결과 및 4차년도(2026) 시행계획(안) 보고
[제8기 지역보건의료계획 중장기계획 변경(안) 포함]

제 출 자	금산군수
제출년월일	2026. 1. 23.

제8기 지역보건의료계획 3차년도(2025) 시행결과 및 4차년도(2026) 시행계획(안) 보고 [제8기 지역보건의료계획 중장기계획 변경(안) 포함]

의안번호	제14호
------	------

제출년월일 : 2026. 1. 23.
제 출 자 : 금산군수

1. 제안이유

○ 우리 군의 역량강화와 실효성 확보를 위한 지원과 더불어 정책환경 변화에 적극 대응 및 지역사회 보건의료정책 근거 마련을 위해 맞춤형계획을 수립하고자 함.

2. 주요내용

○ 계획 수립 절차

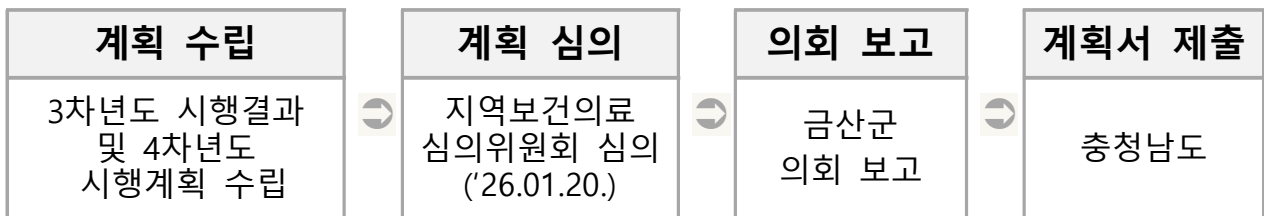

○ 제8기 중장기 정책방향 및 추진 전략

비전	금산의 사람·가족·사회, 더 건강하게, 더 행복하게
-----------	------------------------------

기본방향	<ul style="list-style-type: none"> · 코로나19 위기로부터 회복과 새로운 위기 시 탄력 대응 · 출산률 증가와 건강한 가족, 행복한 사회의 지속 · 금산 특성 기반 자원연결 및 통합, 그리고 역량화
-------------	---

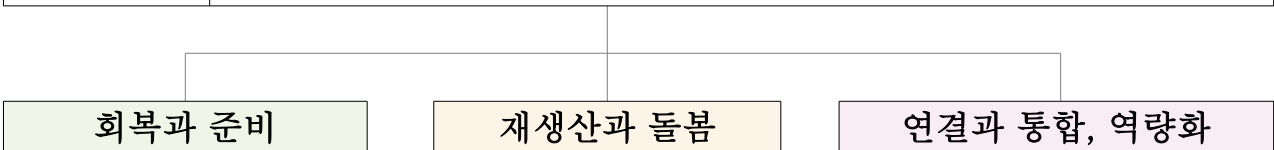

3. 참고사항

- 관련법령 : 「지역보건법」 제7조 (지역보건의료계획의 수립 등)
- 기 타
 - 지역보건의료심의 : 원안가결(보건행정과-1285)

관 계 법 령

「지역보건법」

제7조 (지역보건의료계획의 수립 등)

- ① 시·도지사 또는 시장·군수·구청장은 지역주민의 건강 증진을 위하여 다음 각 호의 사항이 포함된 지역보건의료계획을 4년마다 제3항 및 제4항에 따라 수립하여야 한다. <개정 2023. 3. 28.>
 1. 보건의료 수요의 측정
 2. 지역보건의료서비스에 관한 장기·단기 공급대책
 3. 인력·조직·재정 등 보건의료자원의 조달 및 관리
 4. 지역보건의료서비스의 제공을 위한 전달체계 구성 방안
 5. 지역보건의료에 관련된 통계의 수집 및 정리

- ② 시·도지사 또는 시장·군수·구청장은 매년 제1항에 따른 지역보건의료계획에 따라 연차별 시행계획을 수립하여야 한다.

- ③ 시장·군수·구청장은 해당 시·군·구 위원회의 심의를 거쳐 지역보건의료계획을 수립한 후 해당 시·군·구의회에 보고하고 시·도지사에게 제출하여야 한다.

- ④ 특별자치시장·특별자치도지사 및 제3항에 따라 관할 시·군·구의 지역보건의료계획을 받은 시·도지사는 해당 위원회의 심의를 거쳐 시·도(특별자치시·특별자치도를 포함한다. 이하 이 조에서 같다)의 지역보건의료계획을 수립한 후 해당 시·도의회에 보고하고 보건복지부장관에게 제출하여야 한다.

생명의 고향, 금산. 세기제로 미래로!

제8기(2023년~2026년) 금산군 지역보건의료계획

3차년도(2025년) 시행결과 및 4차년도(2026년) 시행계획 요약

☐ 목 적

- ❖ 우리군 실정에 맞는 지역주민의 보건의료서비스 질 향상 및 군민건강 향상에 기여하고자
- ❖ 제8기 지역보건의료계획의 수립 방향에 맞추어 3차년도 시행결과 및 4차년도 시행계획을 수립함

☐ 제8기 지역보건의료계획 4차년도 시행계획 구성

- ❖ 제8기(2023~2026년) 지역보건의료계획 비전 및 전략 체계도
- ❖ 세부과제별 사업계획
(21개 사업 중 8개 주요 성과지표 선정 사업 중심으로 요약 정리)



금 산 군
[보 건 소]

목차

1. 제8기 중장기 정책방향 및 추진전략	3
2. 제8기 중장기 계획 추진전략 및 추진과제별 세부과제	3
3. 제8기 중장기 계획 대표 성과지표	4
4. 제8기 3차년도(2025년) 주요 성과지표 달성 실적 및 분석	5
5. 제8기 4차년도(2026년) 주요 성과지표 선정	6
6. 3차년도(2025년) 추진 성과 자체평가	7
7. 제8기 4차년도(2026년) 시행계획	9
8. 재택의료센터 총괄관리 계획	19
9. 제8기 중장기 지역보건의료계획 변경사유서 및 전후대비표	23

1. 제8기 중장기 정책방향 및 추진전략

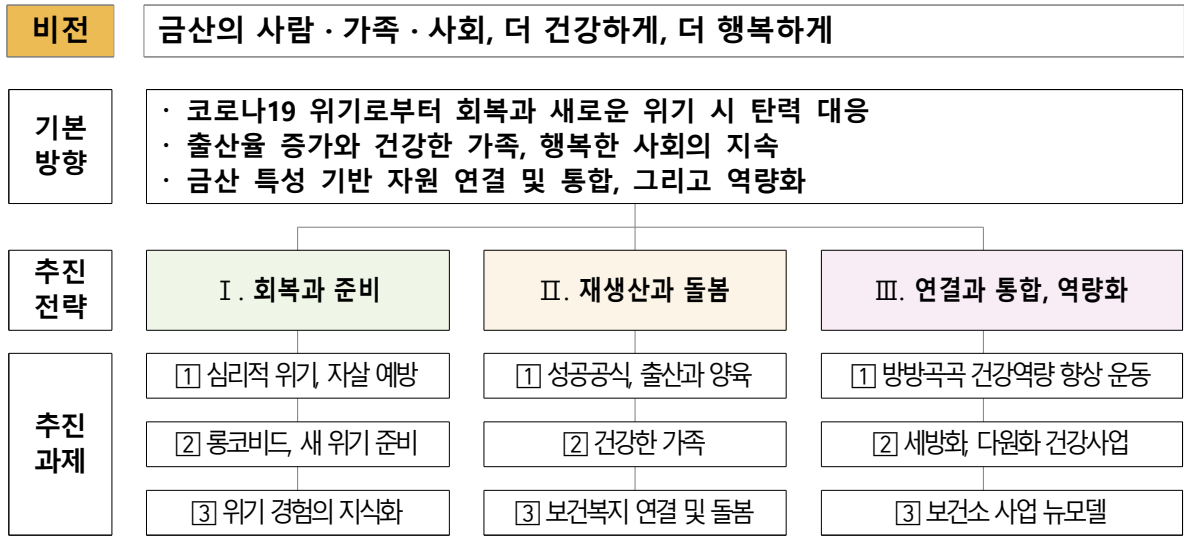

2. 제8기 중장기 계획 추진전략 및 추진과제별 세부과제

추진전략	추진과제	세부과제	담당부서	
I. 회복과 준비	① 심리적 위기, 자살 예방	①-1. 우울 선별검사 확대	정신건강팀	
		①-2. 생명사랑 지킴이 양성	정신건강팀	
		①-3. 정신건강 증진 강화	정신건강팀	
	② 롱코비드, 새 위기 준비	②-1. 감염병 예방관리	감염병관리팀 감염병대응팀	
		②-2. 전 군민 예방접종 사업	감염병관리팀	
		②-3. 식생활 위기관리	위생팀	
③ 위기 경험의 지식화	③-1. 응급의료체계 구축	의약관리팀		
	③-2. 재난발생 신속 대응	의약관리팀		
II. 재생산과 돌봄	① 성공공식, 출산과 양육	①-1. 생애 초기 건강관리	모자보건팀	
		①-2. 엄마와 아기 건강관리	모자보건팀	
		①-3. 저출산 극복 사업	모자보건팀	
	② 건강한 가족	②-1. 고령사회 대비 의료돌봄관리	치매안심팀	
		②-2. 방문 건강관리 사업	방문보건팀	
	③ 보건복지 연결 및 돌봄	③-1. 취약계층 건강관리 사업	방문보건팀	
		③-2. 심뇌혈관질환 예방관리	보건의료팀	
	III. 연결과 통합, 역량화	① 방방곡곡 건강역량 향상 운동	①-1. 건강생활 실천사업	건강증진팀 건강생활팀
			①-2. 한방건강증진 사업	건강증진팀
② 세방화, 다원화 건강사업		②-1. 아토피 특화지역 조성	지역보건팀	
		②-2. 다문화 건강상담	모자보건팀	
③ 보건소 사업 뉴모델		③-1. 보건 기획·통계 강화	보건행정팀	
		③-2. 보건소 사업 뉴모델	보건행정팀	

3. 제8기 중장기 계획 대표 성과지표

□ 지표 목록 및 3차년도(2025년) 실적

달성 미달성

추진전략	성과지표명	지표 유형	목표				실적			가중치
			2023	2024	2025	2026	2023	2024	2025	
I. 회복과 준비	금산군 인구 십만 명당 자살률(명)	결과	33.5	32.5	40	39	37.9	42	38.2	12.5
	65세 이상 금산군민 독감 접종률(%)	산출	82	82.5	83	83.5	82.5	85.73	83.8	13
	온열·한랭 질환 보고율(%)	결과	100	100	100	100	100	100	100	12
II. 재생산과 돌봄	모자보건 건강관리 서비스수혜율(점)	결과	1.47	2.4	2.5	2.8*	2.37	3.43	2.8	12.5
	치매환자 등록관리율(%)	결과	100	100	100	100	100	102.4	111	12.5
	심뇌혈관 합병증 검사·검진 사업 목표 인원 달성률(%)	결과	100	100	100	100	100	100	98.8	12.5
III. 연결과 통합, 역량화	금연클리닉 등록 대상자 6개월 성공률(%)	결과	52.5	53	54	55	52.5	36.4	63	12
	신축 보건소 목표 공정 달성률(%)	결과	40	70	100	90*	35	60	70	13

* 중장기 지표 목표치 변경

1. 모자보건 건강관리 서비스수혜율(점) : 2.6점 → **2.8점**

- 사유 : 2025년 실적이 2.8점으로 기존 목표치를 초과 달성함에 따라, 현재 성과 수준을 반영하여 목표치를 상향 조정

2. 신축 보건소 목표 공정 달성률(%) : 100% → **90%**

- 사유 : 기존 시공사의 공사 중단 및 계약 해지, 그에 따른 신규 시공사 선정과 재착공에 따른 공사 일정을 고려하여 2026년 목표치를 현실적으로 조정

4. 제8기 3차년도(2025년) 주요 성과지표 달성 실적 및 분석

달성 미달성

과제 번호	3차년도 주요 성과지표명 (단위) (중장기 지표 여부)	2차년도 (2024년)		3차년도 (2025년)		3차년도 달성률	가중치			4차년도 목표 (2026년)
		목표	실적	목표	실적		배점	2차년도 득점	3차년도 득점	
I-1-3	금산군 인구 십만 명당 자살률(명) (○)	32.5	42	40	38.2	104.71%	12.5	9.67	12.5	39
I-2-2	65세 이상 금산군민 독감 접종률(% (○)	82.5	85.7	83	83.8	101.04%	13	13	13	83.5
I-3-1	온열한랭 질환 보고율(% (○)	100	100	100	100	100%	12	12	12	100
II-1-2	모자보건 건강관리 서비스수혜율(점) (○)	2.4	3.43	2.5	2.8	112%	12.5	12.5	12.5	28
II-2-1	치매환자 등록관리율(% (○)	100	102	100	111	111%	12.5	12.5	12.5	100
II-3-2	심뇌혈관 합병증 검사 검진 사업 목표 인원 달성률(% (○)	100	100	100	98.8	98.80%	12.5	12.5	12.34	100
III-1-1	금연클리닉 등록 대상자 6개월 성공률(% (○)	53	36.4	54	63	116.67%	12	8.24	12	55
III-3-2	신축 보건소 목표 공정 달성률(% (○)	70	60	100	70	70%	13	11.14	9.10	90
합계								91.55	95.94	-

※ 성과지표 달성도 환류 및 분석

- 지표 개선 : 2024년 3개였던 미달성 지표를 2025년 2개로 줄이며 목표 달성률 제고
- 득점 상승 : 전년(91.55점) 대비 4.4점 상승한 95.95점을 기록하여 사업 추진의 실효성 확보
- 미달성 관리 : 보건소 신축 등 외부 요인에 의한 미달 지표는 2026년 목표치 현실화(100%→90%)를 통해 실현 가능성을 높임

5. 제8기 4차년도(2026년) 주요 성과지표 선정

과제번호	4차년도주요 성과지표명(단위) (중장기 지표 여부)	지표 유형	현황 (25년)	목표 (26년)	측정산식	목표치 산출근거															
I-1-3	금산군 인구 십만 명당 자살률(명) (○)	결과	38.2	39.0	(연간자살사망자수 /연앙인구) ×100,000	4년간 금산군 자살률 평균(39.4명)에서 0.4명을 감한 수치															
I-2-2	65세 이상 금산군민 독감 접종률(%) (○)	산출	83.8	83.5	65세 이상 접종자 수 /65세 이상 금산 인구수×100	전년도 실적 반영															
I-3-1	온열한랭 질환 보고율(%) (○)	결과	100	100	한랭온열 질환 보고 일수/ 온열한랭 질환 보고 기간×100	전년도 실적 반영하여 100% 설정															
II-1-2	모자보건 건강관리 서비스수혜율(%) (○)	결과	2.8	2.8	(①+②+③+④) /임산부 영유아 등록자 ① 산모 산생아 건강관리 지원자 ② 생애 초기 건강관리 등록자수 ③ 프로그램(임산부) 참여 실인원 ④ 임산부 철분제 등 지원자	전년도 3개년 데이터값 추계한 평균값과 2025년 실적 종합적으로 고려하여 설정															
II-2-1	치매환자 등록관리율(%) (○)	결과	111	100	치매 등록자 수/ 치매 추정인구 수 ×100	치매 추정인구: 보건복지부, 중앙치매센터 치매역학조사															
II-3-2	심뇌혈관질환 합병증 검진자 혈압·혈당 수치 개선율(%) (X)	결과	38	40	혈압 또는 혈당이 개선된 검진자 수/심뇌혈관질환 합병증 검진자 수 × 100	3개년 통계치 평균 (2023~2025)															
III-1-1	금연클리닉 등록대상자 6개월 성공률(%) (○)	결과	63	55	금연성공자 중 6개월 이상 경과자 수/금연클리닉 등록 후 6개월 이상 경과자 수 ×100	3개년 통계치 평균 (2023~2025)															
III-3-2	신축 보건소 목표 공정 달성률(%) (○)	결과	70	90	<table border="1"> <thead> <tr> <th>구분</th> <th>기획</th> <th>설계</th> <th>시공</th> <th>준공</th> </tr> </thead> <tbody> <tr> <td>25</td> <td colspan="4">100%</td> </tr> <tr> <td>26</td> <td colspan="2">90%</td> <td></td> <td></td> </tr> </tbody> </table>	구분	기획	설계	시공	준공	25	100%				26	90%				건축기획, 기본설계 및 실시설계, 시공까지 매년 목표 공정률 설정
구분	기획	설계	시공	준공																	
25	100%																				
26	90%																				

※ 2026년(4차년도) 주요 지표 변화 및 추진 방향

- 지표 현실화 : 시공사 교체 등 불가피한 외부 요인을 반영하여 신축 보건소 공정률 목표를 현실화(100%→90%) 하여 공기 내 안정적 준공 추진
- 평가 고도화 : 심뇌혈관 검진 지표를 단순 수검률에서 질적 지표(개선율 병행)로 고도화하여 군민 건강관리의 실질적 성과 측정

6. 3차년도(2025년) 추진 성과 자체평가

추진전략	성과지표명	잘된 점	미흡한 점	4차년도(2026년) 개선방안
I. 회복과 준비	I-1-3 금산군 인구 십만 명당 자살률	<ul style="list-style-type: none"> ○ 자살 유족 프로그램과 자조 모임 활성화로 정서적 지지 체계 확립 ○ 충남, 금산군 자살률 순위 하강 	<ul style="list-style-type: none"> ○ 고위험군 발굴 지역사회 연계가 약함 	<ul style="list-style-type: none"> ○ 찾아가는 마음안심 버스 활동을 통한 접근성 확대로 사업 홍보 효과 증대 ○ 자살 빈발 지역 및 연령대 대상 자살 예방 사업 홍보 및 우선 시행 ○ 생명존중 안심마을 준비를 통한 유관기관 연결 체계 구축
	I-2-2 65세 이상 금산군민 독감 접종률	<ul style="list-style-type: none"> ○ 3차년도 (2025년) 사업목표치 이상 달성 	<ul style="list-style-type: none"> ○ 사업 지침 설명 및 안내 후에도 사업 내용과 기준을 혼동하는 위탁기관 존재 	<ul style="list-style-type: none"> ○ 사업 전 개별 방문 점검과 함께 사업 내용 요약 교육 및 개별 질의를 위해 SNS 운영
	I-3-1 온열·한랭 질환 보고율	<ul style="list-style-type: none"> ○ 온열·한랭 질환 감시체계 운영 의료기관 협조로 원활한 운영 	<ul style="list-style-type: none"> ○ 온열·한랭 질환 응급실 감시체계 운영 및 질환별 예방 방안에 대한 홍보 저조 	<ul style="list-style-type: none"> ○ 온열·한랭 질환 예방 수칙 연 2회 이상 홍보 (신문보도, 홈페이지 게시, SNS 등 활용) 강화
II 재생산과 돌봄	II-1-2 모자보건 건강관리 서비스수혜율	<ul style="list-style-type: none"> ○ 임산부 및 영유아가정을 대상으로 다양한 홍보 채널(언론 보도, SNS 등)을 활용하여 사업 인지도를 제고하고, 대상자 발굴 및 참여를 적극적으로 유도 	<ul style="list-style-type: none"> ○ 기관 간에 연계를 위해 추가 서비스 안내는 이루어졌으나, 정보 공유 및 연계 프로세스가 체계화되기에는 미흡한 부분이 있었음 	<ul style="list-style-type: none"> ○ 기관 간 정보 공유 체계를 정비하고 연계 절차를 표준화하여, 추가 서비스 안내가 더욱 체계적으로 이루어질 수 있도록 관리 체계를 강화할 계획

추진전략	성과지표명	잘된 점	미흡한 점	4차년도(2026년) 개선방안
II 재생산과 돌봄	<p>II-2-1 치매환자 등록관리율</p>	<p>○ 지역 병의원에 방문하여 치매 등록을 독려하는 홍보활동을 하고 치매조기검진을 목표치 이상 시행하여 등록 관리율을 높임</p>	<p>○ 75세 이상 고위험군 대상자에 대한 발굴에 어려움이 있어 미수검자가 여전히 발생하는 등 대상자 파악 미흡</p>	<p>○ 75세 이상 고위험군 대상자 발굴을 위해 읍면사무소와 연계하여 대상자를 파악하고 전수조사를 추진하여 미수검자 발생을 최소화하겠음</p>
	<p>II-3-2 심뇌혈관 합병증 검사 검진 사업 목표 인원 달성률</p>	<p>○ 조기진단을 통해 심뇌혈관질환 및 합병증 예방·관리</p>	<p>○ 검진 대상자 1명이 요양병원 장기 입원으로 안과 검진이 불가하여 전체 목표의 완전 달성(100%)에는 이르지 못함 ○ 기존 성과지표인 「목표 인원 달성률」은 단순 참여 규모만을 평가하여 실제 건강 개선 효과를 반영하기 어려움</p>	<p>○ 사업의 질적 성과를 명확히 확인할 수 있고 더욱 실질적인 건강 개선 효과를 평가할 수 있도록 성과지표를 「심뇌혈관질환 합병증 검진 대상자의 혈압·혈당 수치 개선율」로 변경하고자 함</p>
III. 연결과 통합, 역량화	<p>III-1-1 금연클리닉 등록 대상자 6개월 성공률</p>	<p>○ 한국타이어, 중부대학교, 금산우체국 등과 협력하여 이동 금연클리닉 사업을 통한 금연 시도율을 높임</p>	<p>○ 기존 금연클리닉 사업 대상 외에도 신규 사업 대상 발굴 및 대상자의 다변화가 필요함</p>	<p>○ 지역신문·SNS 등을 활용하여 금연클리닉 홍보를 강화함으로써 지역사회 사업 인지도를 제고하여 신규사업 대상자 발굴을 추진</p>
	<p>III-3-2 신축 보건소 목표 공정 달성률</p>	<p>○ 행복드림센터 건립 공사와 연계한 건설사업관리 용역 일원화 및 융복합 건축물 추진을 통해 예산 절감, 공사 혼잡 최소화, 설계 완성도 향상을 도모함</p>	<p>○ 시공사 공사 중단 및 계약 해지로 공사 지연</p>	<p>○ 신규 시공사 계약 및 재착공으로 2027년 1월 공사 준공 목표로 추진</p>

7. 제8기 4차년도(2026년) 시행계획 [주요성과지표 세부과제별 주요 내용]

추진전략	I. 회복과 준비						
추진과제	① 심리적 위기 자살예방						
세부과제	①-3. 정신건강 증진 강화						
주요내용	<p>1. 정신건강 증진강화</p> <ul style="list-style-type: none"> ○ 사업 대상 : 주요 우울 질환 환자와 자살 유가족 등 약 650명 ○ 추진내용 <ul style="list-style-type: none"> - 독거노인, 우울 환자, 자살 유가족 등 고위험군 정신건강복지센터 등록 사례 관리 - 정신의료기관, 약국, 읍·면 복지팀 등 연계를 통한 사각지대 대상자 발굴 - 자살 유가족 캠프 참석 및 유가족 분기별 자조 모임 운영 - 지역 민간단체와 연계 노인자살 예방 멘토링 추진 - 정신건강 심리상담 바우처 지원 사업 연계 35명, 약제비 지원 <p>2. 자살 시도자 사후 관리</p> <ul style="list-style-type: none"> ○ 추진내용 <ul style="list-style-type: none"> - 응급실, 교육청, 정신의료기관을 통해 의뢰된 자살 시도자 입원·외래 치료비 지원 - 자살 시도자 의료비 지원 사업비 우선 연계 (입원 80만원, 외래 20만원) - 보호자와 본인 동의 후 정신건강복지센터 등록 후 사례 관리 및 지역 자원 연계 <p>3. 지역 자원 연계체계 강화</p> <ul style="list-style-type: none"> ○ 추진내용 <ul style="list-style-type: none"> - 생명 존중 및 자살예방위원회(연 1회), 정신 응급 대응 협의체(연 2회), 자살 예방 실무 협의체(연 4회) 운영 - 부군수를 위원장으로 소방서, 경찰서, 교육청 등의 간부를 위원 위촉 연계 후, 위원회를 통해 기관 간의 협력 강화와 자살 예방시행계획 심의 - 기관별 실무자를 위원으로 하는 자살 예방 실무협의체의 분기별 회의를 통해 실무자 간의 협조·협력 강화 및 고위험 사례 솔루션 기능 - 입원 정신병원, 지역 내 장애인 시설 등 관련 자원과의 MOU 체결 <p>※ '26년 개선사항 반영 : 생명존중안심마을 간담회, 지역사회보장협의체 회의를 통한 지역 자원 연계 체계 강화</p>						
자원투입 계획	구분	현황(2025)	목표(2026)	비고			
	인력	18	19	공무원 3명,			
	예산 (단위: 백만원)	국비	24	24	정신건강복지센터 11명,		
		지방비	49	34	병원 1명, 경찰서 1명,		
전체	73	58	소방서 1명, 교육청 1명 - 도비사업 일몰로 사업비 감소				
세부과제 성과지표	성과지표명 (단위)	정의	전년대비 신규지표 여부 (신규/기존)	현황 (2025)	목표 (2026)	자료원	
	금산군 인구 십만 명당 자살률(명)	한 해 동안 자살로 사망한 사람의 수를 인구10만 명으로 환산한 비율	기존	38.2	39.0	국가 자살동향 시스템	
※ 인구 십만 명당 자살률 : 표준화 통계자료							

추진전략	I. 회복과 준비					
추진과제	㉒ 롱코비드, 새 위기 준비					
세부과제	㉒-2. 전 국민 예방접종 사업					
주요내용	<ul style="list-style-type: none"> ○ 국가 예방접종 사업 <ul style="list-style-type: none"> - 12세 이하 어린이와 65세 이상 노인 대상 예방접종 및 접종자 관리 <ul style="list-style-type: none"> ※ 영아대상 6가 혼합백신 도입, 12세 남성 청소년 HPV 백신 신규 지원 - 민간의료기관 예방접종 위탁 및 지도·관리 - 외국인 및 출생 미신고자 관리번호 발급 후 예방접종 관리 ○ 임시 예방접종 및 선택 예방접종 <ul style="list-style-type: none"> - 임시 예방접종(6종) : B형간염, 장티푸스, Tdap, 유행성출혈열, 폐렴, 인플루엔자 <ul style="list-style-type: none"> ※ 충청남도에 주민등록을 둔 임신부 백일해 무료접종 지원 - 선택 예방접종(1종) : 대상포진 <ul style="list-style-type: none"> ※ 1년 이상 금산군에 주민등록을 둔 55세 이상 대상포진 무료접종 지원 ○ 코로나19 예방접종 사업 <ul style="list-style-type: none"> - 금산군민 대상 동절기 XBB 변이 백신 접종 안내 및 홍보 - 관내 민간의료기관(19곳) 예방접종 위탁 및 지도·관리 ○ 관내 위탁의료기관 연 1회 방문 점검 및 인플루엔자 사업 교육 <ul style="list-style-type: none"> - 인플루엔자 사업 전 연 1회 방문 점검하여 백신 보관 상태 점검 - 인플루엔자 사업 주요 내용 대면 교육 및 질의응답 시행 <p>※ '26년 개선방안 반영 : 사업 전 개별 방문 점검과 사업 안내·질의응답을 위한 SNS 운영</p>					
자원투입 계획	구분		현황(2025)	목표(2026)	비고	
	인력		2	2	예방접종실 (정규직 1, 공무원 1)	
	예산 (단위: 백만원)	국비	748	748	-	
		지방비	873	1,019		
전체		1,621	1,767			
추진체계 (자원 연계·협력)	참여기관 (연계·협력 주체)		주요 역할		민관협력 및 주민참여 방법 (연계·협력 방법)	
	관내 위탁의료기관		예방접종 위탁시행		- 예방접종 위탁의료기관 32개소 : 국가예방접종 및 인플루엔자 위탁 접종 이상반응 관찰 등	
세부과제 성과지표	성과지표명 (단위)	정의	전년대비 신규지표 여부 (신규/기준)	현황 (2025)	목표 (2026)	자료원
	65세 이상 금산군민 독감 접종률(%)	65세 이상 독감 접종자/65세 이상 금산 인구×100	기존	83.9	83.5	질병보건통합 관리시스템

추진전략	I. 회복과 준비					
추진과제	③ 위기 경험의 지식화					
세부과제	③-1. 응급의료체계 구축					
주요내용	<ul style="list-style-type: none"> ○ 당직의료기관 지정 운영(응급실) 및 운영지원 <ul style="list-style-type: none"> - 내용 : 인건비(의사, 간호사) 357백만원 ○ 한랭질환(12월~2월), 온열질환(5월~9월) 감시체계 운영 <ul style="list-style-type: none"> - 내용 : 응급실 운영 의료기관과의 협조를 통해 온열·한랭 질환자 발생 상황 보고 및 대응 - 방법 : 질병보건통합관리시스템 보고 (의료기관) 사망환자 인지 및 보고 → (보건소) 내용 확인 및 검토, 질병청 전달 ○ 응급환자 이송체계 개선 운영지원 <ul style="list-style-type: none"> - 내용 : 응급환자의 병원 간 이송을 돕기 위해 이송거리별 차등 인센티브 및 이송 관리비 지원 - 이송관리비 : 3,600천원 (300천원×12개월) - 이송지원금 : 10,755천원 (이송거리별 산정) ○ 닥터헬기 인계점 관리 <ul style="list-style-type: none"> - 내용 : 닥터헬기(응급의료 전용헬기) 인계점 3곳에 대한 운용 현황 점검 연 2회 - 방법 : 현장점검(인계점 안내판 및 장애요인 확인 등) ○ 의약업소 지도점검 <ul style="list-style-type: none"> - 내용 : 의료법·약사법 등 관련법령 준수 여부 현장점검 - 의료기관(병·의원) 65개소, 약국 33개소, 안전상비의약품 판매업 31개소, 의약품 도매업 61개소 ○ 구급차 관리실태 및 관련법 준수 여부 점검 <ul style="list-style-type: none"> - 내용 : 관내 운용중인 구급차의 운용 실태 파악 및 위법 사항 점검 - 대상 : 6개 기관/총13대 - 방법 : 구급차 기록관리시스템을 통한 점검 및 현장점검 ○ 심폐소생술 등 응급처치 교육 <ul style="list-style-type: none"> - 내용 : 심폐소생술 이론 강의 및 실습, 자동심장충격기 사용법 교육 - 법정 의무대상자·희망자 모집 홍보 및 교육 실시 (총 4회) <p>※ '26년 개선사항 반영 : 온열·한랭질환 예방수칙 연 2회 이상 홍보(신문보도, 홈페이지 게시, SNS 등 활용) 강화</p>					
자원투입 계획	구분		현황(2025)	목표(2026)	비고	
	인력		3	3	공무원 4	
	예산 (단위: 백만원)	국비	91	91	-	
		지방비	117	280		
전체		208	371			
세부과제 성과지표	성과지표명 (단위)	정의	전년대비 신규지표 여부 (신규/기존)	현황 (2025)	목표 (2026)	자료원
	온열·한랭 질환 보고율(%)	감시체계 운영에 따른 질병보건통합관리시 스템 보고율	기존	100	100	질병보건 통합관리 시스템

추진전략	Ⅱ. 재생산과 돌봄					
추진과제	① 성공공식, 출산과 양육					
세부과제	①-2. 엄마와 아기 건강관리					
주요내용	<ul style="list-style-type: none"> ○ 임신부·영유아 등록관리 : 산모 수첩 및 철분제, 엽산제, 비타민 D 등 지원 ○ 태교 물품, 안내 책자 제공, 모유 수유 교육, 모유 유축기, 혈압계, 혈당기 대여 ○ 육아교실, 부모교실 등 운영 ○ 사전 예방적 건강관리 : 선천성 대사 이상 검사비 및 미숙아 등 의료비 지원 등 3종 ○ 저소득층 기저귀 및 조제분유 지원(0~24개월) : 기저귀 월 9만원, 분유 월 11만원 ○ 도 특수사업 : 다자녀 맘 건강관리 및 난임부부 한방치료비, 영유아 발달장애 정밀검사비, 충남형 난임부부 시술비 지원 ○ 의료급여 영유아 건강검진 지원 및 시기별 건강검진(8회) 홍보 ○ 고위험 임신부(19대 고위험 질환) 및 장애인, 청소년 산모 의료비 지원 ○ 산모 신생아 건강관리 서비스 지원 ○ 임신부·영유아 영양 플러스사업 : 대상자별 꾸러미 6종 세트 지원 및 매월 영양교육 실시 ○ 온라인을 통한 새싹 튼튼 요리 교실 운영 <p>※ '26년 개선사항 반영 : 임신부 등록 시 대상사업 안내 및 사업 홍보</p>					
자원투입 계획	구분		현황(2025)	목표(2026)	비고	
	인력		4	4	공무원 3, 공무원 1	
	예산 (단위: 백만원)	국비	70	72	-	
		지방비	359	376		
전체		426	448			
추진체계 (자원 연계·협력)	참여기관 (연계·협력 주체)		주요 역할		민관협력 및 주민참여 방법 (연계·협력 방법)	
	관내 읍면 사무소		보건소 사업에 대한 홍보 및 대상자 안내·연계 협조		<ul style="list-style-type: none"> - 새올행정시스템 연계 - 공문 발송 및 실적 보고 - 다문화 가족 통역 - 장애인 산모 출산가정 지원 	
	주민복지지원과 / 가족정책과					
	관내 및 인근 산부인과, 소아청소년과, 한의원		<ul style="list-style-type: none"> - 임신 확인, 고위험임산부 보건소 등록 연계 - 건강검진, 산모 산후 관리 			
산모 신생아 관리 서비스 제공기관		<ul style="list-style-type: none"> - 제공인력 관리, 교육 - 본인부담금 지원 협력 				
세부과제 성과지표	성과지표명 (단위)	정의	전년대비 신규지표 여부 (신규/기준)	현황 (2025)	목표 (2026)	자료원
	모자보건 건강관리 서비스 수혜율(점)	1년 동안 1명이 받은 서비스 횟수 (①+②+③+④) /임산부 영유아등록자	기준	2.8	2.8	PHIS, 자체 보고서

추진전략	Ⅱ. 재생산과 돌봄							
추진과제	② 건강한가족							
세부과제	②-1. 고령사회 대비 의료·돌봄·관리							
주요내용	1. 치매 커뮤니티센터 운영 활성화							
	○ 대상 : 안시스 등록대상자 치매 환자 또는 가족							
	○ 내용 및 실적							
	구분		내용		목표			
	치매커뮤니티센터 운영 활성화		어르신 낯돌봄 기억키움학교 운영		100회 1,000명			
			AI 로봇기반 두뇌튼튼 프로그램 운영		36회 250명			
			치매환자 가족프로그램 운영		3종 20회 150명			
			치매예방 프로그램 운영		90회 650명			
	2. 치매 환자 등록사업							
	○ 대상 : 치매 진단자							
	○ 내용							
	- 심층 상담 및 안시스 통합관리시스템 전산 등록관리							
	- 치매 환자 조호 물품 지원, 가스 안전차단기 설치 지원							
	- 스마트지키미 위치추적기 지원 (단말기 보급), 가정환경수정사업 운영							
	- 배회 가능한 환자 지문인식 등록 및 치매 인식표 배정							
	- 장기요양 등급 안내 및 서비스 연계							
	○ 목표 : 치매 등록율 100% 달성							
	3. 치매 조기 검진사업							
	○ 대상 : 60세 이상 노인인구(치매 미진단자) : 검사 주기 2년							
	① 인지 저하자 ② 75세 진입자 ③ 독거노인 : 검사 주기 매년							
	○ 진단검사 인력 : 협력 의사 2명, 간호사 3명							
	○ 내용 및 실적							
	단계		검사		목표			
	1단계		선별검사 (CIST)		5,000명			
	2단계		진단검사 (신경인지검사, 전문의진료 등)		200명			
	3단계		감별검사 (혈액검사, 뇌 영상 촬영)		100명			
	○ 추진전략							
	- 고위험군 집중 검진으로 진단자 발굴률 향상							
	① 인지 저하자 1차 안시스에서 문자 발송 → 2차 우편발송							
	② 75세 진입자 명단 확보(군 자치행정과) → 개별 우편 및 문자 안내문 발송							
	③ 독거노인 대상자 확보(노인복지팀) → 담당 지역별 연락 후 개별 방문							
자원투입 계획	구분		현황(2025)	목표(2026)	비고			
	인력		17명	16명	치매 : 16명 (정규직4, 공무원10, 기간제2) - 공무원 육아휴직자 복직 및 기간제 인원 감소 등			
	예산 (단위: 백만원)	국비	747	564				
		지방비	845	627				
전체		1,592	1,191					
세부과제 성과지표	성과지표명 (단위)		정의		전년대비 신규지표 여부 (신규/기존)	현황 (2025)	목표 (2026)	자료원
	치매환자 등록관리율(%)		치매 등록자 수 / 치매 추정 인구수×100		기존	100	100	치매안심통합 관리시스템 (ANSYS)

추진전략	Ⅱ. 재생산과 돌봄
추진과제	③ 보건복지 연결 및 돌봄
세부과제	③-2. 심뇌혈관 질환 예방관리
주요내용	<p>1. 심뇌혈관질환 합병증 검진비 지원 사업</p> <ul style="list-style-type: none"> ○ 대 상 : 내원 진료 및 방문 건강관리 대상자 중 만성질환자 80명 ○ 참여인력 : 3명(담당자 2, 심뇌혈관질환 관리 상담자 1명) ○ 내 용 : 관내 의료기관과 협약하여 만성질환자 합병증 예방 검진비 지원 ○ 검사항목 <ul style="list-style-type: none"> - 관내 의료기관 : 경동맥 초음파, 미세단백뇨, 안과 검진 - 보건소 : 당화혈색소(4회 무료 시행) <p>※ '26년 개선사항 반영 : 검진 대상자의 혈압·혈당 수치 개선을 추가 관리지표로 반영</p> <p>2. 대사증후군 상담실 운영</p> <ul style="list-style-type: none"> ○ 대 상 : 금산군민 ○ 참여인력 : 20명(담당자 1, 심뇌혈관 담당 1명, 보건지소, 진료소 담당자 18명) ○ 내 용 : 혈압, 당뇨, 이상 지질 등 건강측정 및 상담, 심뇌혈관 질환 예방관리 교육 등 <p>3. 민관협력 심뇌혈관 질환자 관리사업</p> <ul style="list-style-type: none"> ○ 대 상 : 충남대학교병원 심뇌혈관질환 사후 관리 의뢰된 대상자 ○ 참여인력 : 2명(담당자 1, 심뇌혈관질환 관리 상담자 1명) ○ 내 용 : 권역 심뇌혈관질환 센터 퇴원환자 사후 관리, 건강관리 서비스 제공 <p>4. 경로당 건강관리(심뇌혈관 질환)</p> <ul style="list-style-type: none"> ○ 대 상 : 금산 관내 경로당 345개소 지역주민 4,000명 ○ 참여인력 : 19명(읍 방문간호사 1명, 보건지소, 진료소 담당자 18명) ○ 내 용 : 경로당을 순회 방문하여 기초건강 측정 및 심뇌혈관 질환 예방 교육 <p>5. 자기 혈관 숫자 알기 홍보</p> <ul style="list-style-type: none"> ○ 대 상 : 금산군민 전체 ○ 참여인력 : 12명(담당자 2, 심뇌혈관 담당자 1명, 보건지소 담당자 9명) ○ 내 용 <ul style="list-style-type: none"> - 홈페이지, 전광판, 현수막, SNS, 버스정류장 LED모니터 등을 활용한 매체 홍보 - 보건사업, 지역축제와 연계한 홍보 및 건강부스 운영 - 심뇌혈관질환 예방 관리 건강 강좌 개최 <p>6. 건강ON 직장인 헬스케어+</p> <ul style="list-style-type: none"> ○ 대 상 : 관내 20~50대 사업체 직장인 60여명 ○ 참여인력 : 8명(담당자 2, 심뇌혈관 담당자 1명, 연계 사업 담당자 5명) ○ 내 용 <ul style="list-style-type: none"> - 심뇌혈관질환 예방관리(기초건강측정 및 대사증후군 관련 교육) - 금연·절주 건강생활실천 교육 - 건강스트레칭 및 영양관리·건강식습관 실천 교육 - 구강관리교육 및 이동구강 건강버스 운영 - 스트레스·우울증 검사 및 정신건강 교육

자원투입 계획	구분		현황(2025)	목표(2026)	비고	
	인력		3	3	정규직 2, 기간제 1	
	예산 (단위: 백만원)	국비	7	8	-	
		지방비	13	15		
전체		20	23			
세부과제 성과지표	성과지표명 (단위)	정의	전년대비 신규지표 여부 (신규/기존)	현황 (2025)	목표 (2026)	자료원
	심뇌혈관질환 합병증 검진자 혈압·혈당 수치 개선율(%)	심뇌혈관질환 합병증 전체 검진자 중 혈압 또는 혈당이 개선된 검진자 수의 백분율	신규	38	40	내부 자료 (결과 보고)

추진전략	Ⅲ. 연결과 통합, 역량화
추진과제	① 방방곡곡 건강역량향상 운동
세부과제	①-1. 건강생활실천사업
주요내용	<p>1. 생애주기별 건강생활실천사업</p> <ul style="list-style-type: none"> ○ 아동/청소년 : 500명 <ul style="list-style-type: none"> - 영양교육 : 건강한 어린이 자람터, 건강한 돌봄 놀이터 - 신체활동 및 비만예방 프로그램 운영 <ul style="list-style-type: none"> : 건강한 돌봄 놀이터(상·하반기 각 13주) 학교연계 건강체중으로 굳바디(비만청소년 대상) ○ 성인 : 4,000명 <ul style="list-style-type: none"> - 비만 예방을 위해 운동 및 영양 프로그램 시행 : 성인비만 OUT! 교실 - 걷기 운동을 통한 건강생활실천환경 조성 <ul style="list-style-type: none"> ① 뽀이 걷는 금산人 하루만보 걷기 운영(연 3회) ② 건강걷기 앱 '워크온'을 활용한 비대면 건강생활실천 걷기 챌린지 운영 ③ 바른 자세 걷기를 위한 건강 걷기 교실 운영 - 지역사회 건강증진 캠페인, 지역 행사를 통해 건강생활실천사업 홍보 - 질환군 및 단체·기관 영양교육 : 당뇨식이 및 나트륨 저감화(연 2회) ○ 노인 : 500명 <ul style="list-style-type: none"> - 건강생활지원센터 이용 주민들을 위한 신체활동 프로그램 운영 - 건강생활실천 원스톱 서비스를 통해 노인 대상 맞춤형 영양 상담 및 교육 - 어르신 항노화를 위한 건강식단 개선 교육 진행 <p>2. 모바일을 통한 만성질환 건강관리 및 모니터링</p> <ul style="list-style-type: none"> ○ 만성질환 위험요인 1개 이상이거나 질환자 성인 : 160명 ○ 모바일 앱을 통한 영양, 신체활동 등 실시간 맞춤 정보 제공 <p>3. 지역사회 금연지원 서비스 사업</p> <ul style="list-style-type: none"> ○ 금연클리닉 운영 : 6개월간 9회 이상(대면상담 5회 포함) 방문 상담 서비스 운영 <ul style="list-style-type: none"> - 행동 강화 물품 및 니코틴 보조제 제공 <ul style="list-style-type: none"> (1인당 연간 12주분 이내/1회 3주분 이내) - 금연클리닉 등록 후 6개월 이상 금연 유지자 소변검사 후 성공기념품 제공 ○ 찾아가는 이동 금연클리닉 운영(사업장, 대학교 등) : 3개소 / 45회 ○ 민원 다발 금연구역 집중 홍보 및 지도·점검 강화 : 1,687개소 ○ 생애주기별 맞춤형 흡연 예방 교육 시행 <ul style="list-style-type: none"> - 관내 학교, 어린이집, 유치원과 사업기관 등 단체 흡연 교육 홍보 및 캠페인 <p>4. 음주 폐해 예방사업</p> <ul style="list-style-type: none"> ○ 고위험 음주 군에 대한 개별상담 및 사례관리 운영 ○ 절주 분위기 환경 조성 및 홍보 캠페인 진행 : 연 1회 이상 ○ 바람직한 음주 습관 심계명에 대한 절주 서약서 작성 : 300명 ○ 지역사회 내 건전한 음주문화 조성을 위한 찾아가는 절주 예방 교육 <ul style="list-style-type: none"> - 4 ~10월 어린이집, 학교, 직장 등 절주 전문 강사를 활용한 교육 <p>5. 생애주기별 구강보건사업</p> <ul style="list-style-type: none"> ○ 생애주기별 연령에 따른 맞춤형 구강보건교육 및 홍보 실시

	<ul style="list-style-type: none"> ○ 층치제로 튼튼치아 만들기 : 어린이집, (병설)유치원, 초·중학교 대상 <ul style="list-style-type: none"> - 불소도포 및 구강검진, 스케일링 등 예방 서비스 실시 ○ 건강ON 직장인 헬스케어 : 구강·심뇌 및 통합건강증진사업 협업 <ul style="list-style-type: none"> - 관내 사업체 직장인 60여 명 대상 통합 건강서비스 제공 ○ 취약계층 대상 구강보건사업 확대 실시 <ul style="list-style-type: none"> - 복지시설, 통합돌봄, 장애인, 돌봄종사자 등 연계 등 추진 ○ 학교 구강보건실 운영 : 금산동초등학교 재학생 ○ 통합건강버스(이동보건소) 운영 : 연간 50회/수혜자 2,500명/3~11월 <ul style="list-style-type: none"> - 사회복지시설, 학교, 사업체, 인삼고를 봉사반 연계 ○ 구강보건의날(6.9.) 기념 행사 및 보건사업 체험부스, 운영 : 6월 첫째주 예정 <p>※ '26년 개선사항 반영 : 전년대비 금연클리닉 대상자 증가 및 민원다발 금연구역 집중 점검</p>					
자원투입 계획	구분		현황(2025)	목표(2026)	비고	
	인력		11	11	정규직 3, 비정규직 8	
	예산 (단위: 백만원)	국비	154	144		
		지방비	217	192		
전체		371	336			
세부과제 성과지표	성과지표명 (단위)	정의	전년대비 신규지표 여부 (신규/기존)	현황 (2025)	목표 (2026)	자료원
	금연클리닉 등록대상자 6개월 성공률(%)	금연성공자 중 6개월 이상 경과자 수/금연 클리닉 등록 후 6개월 이상 경과자 수×100	기존	63	55	금연서비스 통합정보 시스템

추진전략	I. 연결과 통합, 역량화																											
추진과제	③ 보건소 사업 뉴모델																											
세부과제	③-2. 보건소 사업 뉴모델																											
주요내용	<ul style="list-style-type: none"> ○ 2026년 1월 공사 재착공에 따른 관급자재 순차 발주 ○ 관련 기관(부서) 간 주간 공정회의로 고품질 시공, 사건·사고 대비, 주민 민원 최소화 ○ 2027년 1월 금산군보건소 이전 신축 공사 준공 <p>※ '26년 개선사항 반영 : 신규 시공사와 긴밀한 협의를 통해 공정 전반을 관리</p>																											
	참여기관 (연계·협력 주체)		주요 역할		민관협력 및 주민참여 방법 (연계·협력 방법)																							
	보건복지부		예산 교부		공공건축 사업 컨설팅 추진																							
	충남도청		신축 보건소 사업 추진 관리																									
	한국건강증진개발원																											
	충남공공디자인센터		공공건축 사업계획 사전검토																									
	금산군청		신축 보건소 행정절차 검토		공사 전반에 대한 주기적 회의 개최																							
	금산군보건소 이전 신축공사 설계사		보건소 이전 신축 기본 및 실시설계																									
	금산군보건소 이전 신축공사 건설사		보건소 이전 신축 공사 추진				설계사 설계의도 구현을 위한 설계도서 자문 및 변경계획 검토																					
금산군보건소 이전 신축공사 건설사업관리 용역사		보건소 이전 신축 공사 검토 및 추진		현장 문제점 파악 및 발주청 신속보고 주간 공정회의 개최 및 참석																								
자원투입 계획	구분		현황(2025)	목표(2026)	비고																							
	인력		1	1	공무원 1																							
	예산 (단위: 백만원)	국비	636	8,051	-																							
		지방비	1,778	8,240																								
전체		2,414	16,741																									
성과지표명 (단위)	정의	전년대비 신규지표 여부 (신규/기준)		현황 (2025)	목표 (2026)	자료원																						
		신축보건소 목표 공정 달성률(%)	신축보건소 공정률	기준	60	90	내부 자료																					
<p>※ 중장기 지표 목표치 변경 (100% → 90%)</p> <ul style="list-style-type: none"> - 사유 : 기존 시공사의 공사 중단 및 계약 해지, 그에 따른 신규 시공사 선정과 재착공에 따른 공사 일정을 고려하여 2026년 목표치를 현실적으로 조정 <p>※ 신축 보건소 공정률</p> <table border="1" style="width: 100%; text-align: center;"> <tr> <td>구분</td> <td colspan="2">건축기획</td> <td colspan="3">기본 및 실시설계</td> <td colspan="4">착공 및 공사</td> <td>준공</td> </tr> <tr> <td>공정률</td> <td>10</td> <td>20</td> <td>30</td> <td>40</td> <td>50</td> <td>60</td> <td>70</td> <td>80</td> <td>90</td> <td>100</td> </tr> </table>							구분	건축기획		기본 및 실시설계			착공 및 공사				준공	공정률	10	20	30	40	50	60	70	80	90	100
구분	건축기획		기본 및 실시설계			착공 및 공사				준공																		
공정률	10	20	30	40	50	60	70	80	90	100																		

8. 재택의료센터 총괄관리 계획

양식 7

재택의료센터 총괄관리 계획

지자체명	충청남도 금산군					
담당부서	건강증진과					
담당자	구분	실무담당자		총괄관리자		
	성명	이경아		박현숙		
	직급	복지 7급		행정 6급		
	연락처	메일	newface98@korea.kr	zzungi@korea.kr		
	유선전화	041-750-4393	041-750-4391			
재택의료센터 운영 현황	운영여부	세부 운영방식				
	<input checked="" type="checkbox"/> 운영	[] ①일반형(의원전담)		[<input checked="" type="checkbox"/>] ②의원보건의 협업형		[] ③지자체 직접 운영
		개소수	-	개소수	2	최초 개설시기
		최초 개설시기	-	최초 개설시기	2026.1.1.	
		기관명	-	기관명	금산365의원 금산한의원	
			보건의역할	재택의료센터 총괄 운영		
<input type="checkbox"/> 미운영	[] ④확충 예정		[] ⑤확충 계획 없음			
	예상시점 (공모참여시점)	-	미참여 사유 :			
	운영유형	-				
	참여기관명	-				

구분	세부 내용
추진배경	<ul style="list-style-type: none"> ○ 금산군은 고령화 심화와 1인 가구 증가로 의료적 관리와 돌봄이 동시에 필요한 재가 노인이 지속적으로 증가하고 있으며, 2026년 3월 시행 예정인 「의료·요양·돌봄 통합지원 제도」에 선제적으로 대응할 필요성이 커지고 있음. ○ 특히 거동이 불편한 재가 노인은 병·의원 방문이 어려워 만성질환 관리, 상처·욕창 관리, 투약 관리 등 기본적인 의료서비스 이용에 제약이 있으며, 이로 인해 지역 내 재택 중심 의료서비스 제공체계 구축 필요성이 지속적으로 제기되어 왔음. ○ 관내 의료기관은 병원급 3개소(요양병원 포함), 의원 34개소, 한의원 17개소, 치과의원 11개소로 양적 기반은 확보되어 있으나, 의료기관 단독으로는 재택의료센터 운영에 필수적인 의사-간호사-사회복지사 팀 구성이 현실적으로 어려운 구조로, 기존 장기요양 재택의료센터 참여 기관은 없는 상황이었음 (일차의료 방문진료 수가 시범사업 참여 의료기관 8개소). ○ 이러한 지역 여건을 반영하여, 금산군은 관내 의원 1개소와 한의원 1개소에 각각 재택의료센터를 설치하고, 보건의소 공공 보건 인력인 간호사 2명과 사회복지사 2명을 전담 배치하여 재택의료 서비스 제공을 위한 행정 및 사례관리 지원체계를 구축함.

- 아울러 재택의료센터가 설치된 의원·한의원과 보건소 간 협업을 통해, 민간 의료기관 의사의 방문진료와 보건소 간호사·사회복지사의 사례관리·돌봄 연계를 결합한 보건소-의원 협업형 재택의료 운영체계를 마련하고, 현재 본격 운영을 위한 준비 단계에 있음.
- 이에 재택의료센터와 보건소를 중심으로 의료·요양·돌봄 서비스를 통합적으로 연계하여, 「의료·요양·돌봄 통합지원에 관한 법률」에 따른 통합돌봄 대상자인 65세 이상 고령자, 의료기관 및 요양시설 퇴원·퇴소자, 돌봄이 필요한 장애인 등이 거주지에서 지속적이고 안정적인 의료서비스를 받을 수 있도록 함으로써, 지역사회 계속거주(Aging in Place)를 실현하고 통합돌봄 정책의 현장 정착을 도모하고자 함.

추진체계

- **보건소-의원 협업형 재택의료센터 운영체계 구축**
 - 보건소와 관내 의료기관 간 협업을 통해 보건소-의원 협업형 재택의료센터 운영체계를 구축하고, 재가 노인 및 의료적 관리가 필요한 대상자에게 재택 중심 의료서비스를 제공함
 - 의원 및 한의원의 의사와 보건소 소속 간호사·사회복지사가 팀을 구성하여, 「의료·요양·돌봄 통합지원에 관한 법률」에 따른 통합돌봄 대상자(65세 이상 고령자, 의료기관 및 요양시설 퇴원·퇴소자, 돌봄이 필요한 장애인 등)를 대상으로 방문진료, 간호서비스 및 돌봄 연계 서비스를 제공할 수 있도록 운영 기반을 마련함
 - 의사·간호사·사회복지사가 대상자에 대한 포괄평가를 실시하고 사례회의를 통해 개별 케어플랜을 수립하여, 대상자의 건강 상태 및 돌봄 욕구에 따라 방문진료·간호·돌봄 서비스가 연계·제공될 수 있도록 단계적 운영체계를 정비함



추진내용

- 관내 재택의료센터 2개소 보건소 협업형 운영 예정 ('25.11. 공모 신청 完 / 의원 1곳, 한의원 1곳)
- 대상 : 재가 장기요양수급자(1, 2등급)처럼 거동이 불편하여 병원을 방문하여 진료 받을 수 없는 사람
- 인력 구성 : 의원의 의사, 보건소의 간호사 및 사회복지사 팀 구성
- 서비스 제공 과정

- ① 통합판정 후 대상자 발생 시 의사-간호사-사회복지사가 포괄 평가를 통해 대상자 의료 초기 데이터 및 돌봄 욕구 평가
- ② 팀 사례회의 진행
- ③ 문제목록에 맞는 케어플랜 수립
- ④ 재택의료서비스 제공
- ⑤ 모니터링 및 케어플랜 조정
- 지원 방안 : 의원 의사와의 유기적인 소통을 통해 팀 사례회의 일정 조율 및 수가 청구 미포함 물품대 지원, 대상자 본인부담금 지원방안 협의 및 요청

재택 의료 서비스 내용

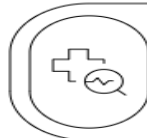

의사 월 1회 정기방문

질병관리 : 만성질환 관리, 교육, 약 처방
노년중후군 : 발생원인 확인 및 관리
(필요시 의료기관 연계)
기능재활 : 보행능력, 관절구축 예방 등



간호사 월 2회 정기방문

질병관리 : 건강교육(투약교육 포함), 간호처치
기능재활 : 일상생활 관련 환자 보호자 교육



사회복지사 수시(비정기) 상담 및 방문

대상자 및 보호자 욕구상황 검토
지역사회 서비스 연계 및 모니터링

Made with Napkin

자원연계 및 협력

- 참여 협력기관 목록 : 의료기관(금산365의원, 금산한의원)
돌봄기관(금산군 노인맞춤돌봄 지원기관 금산군 시니어클럽)
- 기관별 주요 역할
 - 보건소
 - 보건소-의원 협업형 재택의료센터 총괄 운영 및 사업 관리
 - 관내 의료기관, 장기요양기관, 돌봄기관 등 관계기관 대상 사업 홍보 및 안내
 - 대상자 발굴 및 의뢰 접수, 포괄평가 및 사례관리 수행
 - 대상자 필요 보건서비스(방문간호, 건강관리, 예방서비스 등) 연계
 - 의료기관(의원·한의원)
 - 협업형 재택의료센터 참여를 통한 방문진료 및 의학적 자문 제공
 - 만성질환 관리, 투약 관리, 상처·욕창 관리 등 재택 의료서비스 수행
 - 장기요양등급 판정·의료적 관리가 필요한 환자 대상 사업 안내 및 연계
 - 돌봄기관
 - 통합돌봄 대상자 발굴 및 보건소 연계
 - 도시락·식사 지원, 일상생활 지원 등 돌봄서비스 제공
 - 서비스 제공 과정에서 확인된 대상자 변화 사항 보건소 공유
 - 기타(장기요양기관 등)
 - 대상자가 이용 중인 재가급여 서비스 기관과 연계하여 건강 상태 및 생활 상태 모니터링
 - 의료적 개입이 필요한 경우 보건소 및 의료기관에 연계·의뢰

시군구 인력·예산 투입	① 인력 : 총 5명 (전담 5명)				
	성명	전담여부	고용형태	보유자격/면허	담당업무
	박현숙	전담	공무원	-	총괄관리
	이경아	전담	공무원	사회복지사	센터 운영 모니터링 및 재택의료서비스 제공
	고경란	전담	공무원	사회복지사	재택의료서비스 제공
	김정연	전담	공무원	간호사	재택의료서비스 제공
	백서안	전담	공무원	간호사	재택의료서비스 제공
예상되는 문제점 및 극복방안	② 예산 : 비예산				
	<p>- 필요시 금산군 돌봄통합지원사업 예산 재배정 사용 예정 (사업 홍보비 및 재료비, 인력 추가 채용 시 인건비 등) ※ 의료-요양-돌봄 통합지원 사업비 808,000천원 (기40, 도12, 군28) 확정내시</p> <p>○ 재택치료센터가 복수 선정되어 운영되는 상황에서 대상자 수가 적다면 각각 의원마다 간호사·사회복지사 전담팀이 구성되어야 한다는 조건이 보건소- 의원 협업형 재택의료센터 인력을 운영하는데에 부담이 되는 실정 → 지침 개선을 통해 인력 구성 현황 변경</p> <p>○ 본인부담금이 발생 되는 경우 대상자가 서비스 수혜 거부하는 상황 발생 → 본인부담금 지원 방안 타부서 협의</p>				
주요일정	<p>○ '26. 1. : 보건소 내 재택의료센터 운영 전담팀 구성 및 역할 정립 장기요양 재택의료센터 관계기관 홍보 및 대상자 발굴</p> <p>○ '26. 1. ~ 2. : 보건소-의원 협업형 재택의료 운영체계 구축</p> <p>○ '26. 2. : 대상자 선정 기준 마련 및 포괄평가케어플랜 표준(안) 수립</p> <p>○ '26. 3. ~ : 장기요양 재택의료센터 서비스 제공 (방문진료, 방문간호, 돌봄 연계, 사례관리 등)</p>				

9. 제8기 중장기 지역보건의료계획 변경사유서 및 전후대비표

제8기 중장기 지역보건의료계획 변경 사유서 및 전후대비표

○ 변경내용

연번	기존		변경 후		변경사유																
	쪽 번호	작성 내용	쪽 번호	작성 내용																	
1	p71 p90 p91	모자보건 건강관리 서비스수혜율(점) -목표치: '26년 2.6점	p71 p90 p91	[목표치 수정] 모자보건 건강관리 서비스수혜율(점) -목표치: '26년 2.8점	2025년 실적이 2.8점으로 기존 목표치를 초과 달성함에 따라, 현재 성과 수준을 반영하여 목표치를 상향 조정																
2	p84	과제목표 : 2025년 준공 목표, <table border="1" style="display: inline-table; vertical-align: middle;"><tr><td>2023</td><td>2024</td><td>2025</td><td>2026</td></tr><tr><td></td><td></td><td></td><td></td></tr></table>	2023	2024	2025	2026					p84	[목표치 수정] 과제목표 : 2027년 준공 목표, <table border="1" style="display: inline-table; vertical-align: middle;"><tr><td>2023</td><td>2024</td><td>2025</td><td>2026</td></tr><tr><td></td><td></td><td></td><td></td></tr></table>	2023	2024	2025	2026					시공사 공사 중단 및 계약 해지, 그에 따른 신규 시공사 선정과 재착공에 따른 공사 일정을 고려하여 2026년 목표치를 재설정 (신규계약 및 공사 재착공)
	2023	2024	2025	2026																	
2023	2024	2025	2026																		
p85 p90 p91	신축 보건소 목표 공정 달성률(%) -목표치: 2026년 100%	p85 p90 p91	신축 보건소 목표 공정 달성률(%) -목표치: 2026년 90%																		
3	p77	내용 없음	p77	[성과지표 추가] II-3]-2 대표 성과지표명 : 심뇌혈관 합병증 검진자 혈압·혈당 수치 개선율(%) -목표치: 2026년 40%	8기 중장기 지표인 심뇌혈관합병증 검사·검진사업 목표인원 달성률에 더해, 4차년도 주요 성과지표를 질적 지표(개선을 병행)로 고도화 하여 평가를 병행 (※ 중장기 대표 성과지표를 변경하는 것은 아님)																

○ 제8기 중장기 대표 성과지표

변경 전				변경 후				변경사유
지표명	변경대상연도	목표치	가중치	지표명	변경대상연도	목표치	가중치	
모자보건 건강관리 서비스 수혜율(점)	2026	2.6	12.5	모자보건 건강관리 서비스 수혜율(점)	2026	2.8	12.5	2026년 목표의 조기 달성에 따른 목표치 상향 조정
신축 보건소 목표 공정 달성률(%)	2026	100	13	신축 보건소 목표 공정 달성률(%)	2026	90	13	시공사 공사 중단 및 계약 해지에 따른 공사일정 변동을 반영하여 목표치 재설정