

# 금산군의회 부의(안)

(금산군 2024회계연도 결산 및 예비비지출 승인)



금 산 군  
(재 무 과)



**목 차**

○ 금산군 2024회계연도결산 및 예비비지출 승인	1
○ 금산군의회 부의(안) 설명자료	3
1. 세입·세출 결산	5
- 세입·세출 총괄설명	5
- 예산 이용·전용·이체사용	20
- 예비비 지출	23
- 채무부담행위	26
2. 기금 결산 보고서	27
3. 재무제표	31
4. 성과보고서	42
5. 결산서 첨부서류	45
- 채권 현재액 보고서	45
- 채무 관리 보고서	50
- 공유재산 증감 및 현재액 보고서	51
- 물품 증감 및 현재액 보고서	53
○ 결산검사 의견서	57
1. 결산검사 경과	63
2. 결산검사 총괄 설명	66
3. 시정 및 개선사항	83



# 금산군 2024회계연도 결산 및 예비비지출 승인

의안 번호	
----------	--

제출년월일 : 2025. 5. .

제 출 자 : 금 산 군 수

## 1. 제안이유

- (1) 지방자치법 제150조 제1항 및 지방회계법 시행령 제10조 제1항 규정에  
의함
- (2) 동법에 의거 금산군 2024회계연도 결산 및 예비비지출 승인 신청을  
합니다.

## 2. 주요골자

- (1) 금산군 2024회계연도 결산 및 예비비지출 승인신청  
가. 2024회계연도 결산서 ( 별첨 )  
나. 2024회계연도 결산서 첨부서류 ( 별첨 )  
다. 2024회계연도 결산검사 의견서



# 금산군의회 부의안 설 명 자 료

( 금산군 2024회계연도 결산 및 예비비지출 승인 )





# I 세입·세출 결산

## 1 세입·세출 총괄설명

### 1. 2024회계연도 일반회계 및 각종 특별회계(공기업포함)의 결산총괄은

- 세입예산액 763,126,163,000원에 전년도이월사업비 101,519,673,474원을 포함한 세입예산현액 864,645,836,474원에 대한 수납액은 876,362,178,299원이고
- 세출예산액 763,126,163,000원에 전년도이월사업비 101,519,673,474원을 포함한 세출예산현액 864,645,836,474원에 대한 지출액은 683,192,083,340원이며  
그 결산상 잉여금은 193,170,094,959원으로서 지방회계법 제19조에 따라 기존채무상환에 사용한 금액이 없음으로 잉여금 총액 193,170,094,959원은 회계별로 다음연도로 각각 이월한다.
- 다음연도 이월액 중에는  
명 시 이월 60,992,805,978원  
사 고 이월 11,799,692,140원  
계속비 이월 76,353,948,980원  
(국·도비)보조금 집행잔액 7,869,147,231원이 포함되어 있으며, 이를 공제한 순세계잉여금은 36,154,500,630원이다.

### 2. 2024년도 일반회계는

- 세입예산액 694,418,163,000원에 전년도이월사업비 87,508,904,804원을 포함한 세입예산현액 781,927,067,804원에 대하여 수납액은 794,170,550,315원이고
- 세출예산액 694,418,163,000원에 전년도이월사업비 87,508,904,804원을 포함한 세출예산현액 781,927,067,804원에 대하여 지출액은 618,611,850,697원이며 그 결산상 잉여금은 175,558,699,618원으로서 지방회계법 제19조에 따라 일반회계 소관 기존채무상환에 사용한 금액이 없음으로 잉여금 총액 175,558,699,618원은 다음연도에 이월한다.

○ 다음연도 이월액 중에는

명 시 이월 53,282,330,038원

사 고 이월 10,113,615,460원

계속비 이월 69,052,532,910원

(국·도비)보조금 집행잔액 7,774,442,641원이 포함되어 있으며, 이를 공제한 순세계잉여금은 35,335,778,569원이다.

3. 2024회계연도 공기업특별회계를 비롯한 10개 특별회계에 대한

(1). 총괄 결산 상황은

○ 세입예산액 68,708,000,000원에 전년도이월사업비 14,010,768,670원을 포함한 세입예산현액 82,718,768,670원에 대하여 수납액은 82,191,627,984원이고

○ 세출예산액 66,118,604,000원에 전년도이월사업비 14,010,768,670원을 포함한 세출예산현액 82,718,768,670원에 대하여 지출액은 64,580,232,643원이며 그 결산상 잉여금은 17,611,395,341원으로서 지방회계법 제19조에 따라 특별회계 소관 기존채무상환에 사용한 금액이 없으므로 잉여금 총액 17,611,395,341원은 회계별로 다음연도에 각각 이월한다.

○ 다음년도 이월액 중

명 시 이월 7,710,475,940원

사 고 이월 1,686,076,680원

계속비 이월 7,301,416,070원

(국·도비)보조금 집행잔액 94,704,590원이 포함되어 있으며, 이를 공제한 순세계잉여금은 818,722,061원이다.

(2). 공기업특별회계를 제외한 기타특별회계의 총괄은

○ 세입예산액 18,851,029,000원에 전년도이월사업비 4,540,153,010원을 포함한 세입예산현액 23,391,182,010원에 대하여 수납액은 23,864,615,747원이고

- 세출예산액 18,851,029,000원에 전년도이월사업비 4,540,153,010원을 포함한 세출예산현액 23,391,182,010원에 대하여 지출액은 16,524,606,550원이며 그 결산상 잉여금은 7,340,009,197원으로서 지방회계법 제19조에 따라 기타특별회계소관 기존채무상환에 사용한 금액이 없음으로 잉여금 총액 7,340,009,197원은 회계별로 다음연도에 각각 이월한다.
- 다음년도 이월액 중, 명시이월 611,700,000원, 계속비이월 5,125,740,850원 (국·도비)보조금 집행잔액 94,257,950원이 포함되어 이를 공제한 순세계잉여금은 1,508,310,397원이다.

### (3). 기타특별회계의 내용으로는

#### 가. 수질개선사업 특별회계

- 세입예산액 13,538,354,000원에 전년도이월사업비 4,079,484,010원을 포함한 세입예산현액 17,617,838,010원에 대하여 수납액은 17,773,102,535원이고
- 세출예산액 13,538,354,000원에 전년도이월사업비 4,079,484,010원을 포함한 세출예산현액 17,617,838,010원에 대하여 지출액은 13,655,471,040원이며 그 결산상 잉여금은 4,117,631,495원으로서 지방회계법 제19조에 따라 기존채무상환에 지출한 금액이 없음으로 잉여금 총액 4,117,631,495원은 다음연도에 이월한다.
- 다음년도 이월액 중 명시이월 453,495,000원, 계속비이월 3,307,923,850원, 보조금집행잔액 514,160원이 포함되어 이를 공제한 순세계잉여금은 355,698,485원이다.

#### 나. 새마을주민소득지원사업 특별회계는

- 전년도이월사업비는 없으며 세입예산현액 971,000,000원에 대하여 수납액은 883,236,783원이고
- 세출예산현액 971,000,000원에 대하여 지출액은 289,295,000원이며 그 결산상 잉여금은 593,941,783원으로서 지방회계법 제19조에 따라 기존채무

상환에 사용한 금액이 없으므로 잉여금 총액 593,941,783원은 다음년도에 이월한다.

- 다음년도 이월액 중 이월사업비 및 보조금 집행잔액이 없으므로 순세계잉여금은 593,941,783원이다.

#### 다. 의료보호기금 특별회계는

- 전년도이월사업비는 없으며 세입예산현액 985,473,000원에 대하여 수납액은 998,639,050원이고,
- 세출예산현액 985,473,000원에 대하여 지출액은 864,022,770원이며 그 결산상 잉여금은 134,616,280원으로서 지방회계법 제19조에 따라 기존채무상환에 사용한 금액이 없으므로 잉여금 총액 134,616,280은 다음년도에 이월한다.
- 다음년도 이월액 중 이월사업비는 없으며 보조금 집행잔액 93,743,790원이 포함되어 이를 공제한 순세계 잉여금은 40,872,490원이다.

#### 라. 농공단지사업 특별회계는

- 세입예산액 2,672,228,000원에 전년도이월사업비 460,669,000원을 포함한 세입예산현액 3,132,897,000원에 대하여 수납액은 3,283,305,144원이고
- 세출예산액 2,672,228,000원에 전년도이월사업비 460,669,000원을 포함한 세출예산현액 3,132,897,000원에 대하여 지출액은 1,110,702,510원이며 그 결산상 잉여금은 2,172,602,634원으로서 지방회계법 제19조에 따라 기존채무상환에 지출한 금액이 없으므로 잉여금 총액 2,172,602,634원은 다음년도에 이월한다.
- 다음년도 이월액 중 명시이월 158,205,000원, 계속비이월 1,817,817,000원, 보조금집행잔액은 없으므로 순세계잉여금은 196,580,634원이다.

마. 발전소주변지역 지원사업 특별회계는

- 전년도이월사업비는 없으며 세입예산현액 14,800,000원에 대하여 수납액은 14,810,400원이고
- 세출예산현액 14,800,000원에 대하여 지출액은 14,800,000원이며 그 결산상 잉여금은 10,400원으로서 지방회계법 제19조에 따라 기존채무상환에 사용한 금액이 없음으로 잉여금 총액 10,400원은 다음년도에 이월한다.
- 다음년도 이월액 중 이월사업비 및 보조금집행잔액이 없으므로 순세계잉여금은 10,400원이다.

바. 주차장관리 특별회계는

- 전년도이월사업비는 없으며 세입예산현액 180,200,000원에 대하여 수납액은 322,862,020원이고,
- 세출예산현액 180,200,000원에 대하여 지출액은 112,589,230원이며 그 결산상 잉여금은 210,272,790원으로서 지방회계법 제19조에 따라 기존채무상환에 지출한 금액이 없음으로 잉여금 총액 210,272,790원은 다음년도에 이월한다.
- 다음년도 이월액 중 이월사업비 및 보조금집행잔액이 없음으로 순세계잉여금은 210,272,790원이다.

사. 주택사업 특별회계는

- 전년도 이월사업비는 없으며 세입예산현액 194,657,000원에 대하여 수납액은 245,135,775원이고
- 세출예산현액 194,657,000원에 대하여 지출액은 183,409,000원이며 그 결산상 잉여금은 61,726,775원으로서 지방회계법 제19조에 따라 기존채무상환에 지출한 금액이 없음으로 잉여금 총액 61,726,775원은 다음년도에 이월한다.
- 다음년도 이월액 중 이월사업비 및 보조금집행잔액이 없음으로 순세계잉여금은 61,726,775원이다.

아. 토지구획정리사업 특별회계는

- 전년도 이월사업비는 없으며 세입예산현액 294,317,000원에 대하여 수납액은 343,524,040원이고
- 세출예산현액 294,317,000원에 대하여 지출액은 294,317,000원이며 그 결산상 잉여금은 49,207,040원으로서 지방회계법 제19조에 따라 기존채무 상환에 사용한 금액이 없음으로 잉여금 총액 49,207,040원은 다음년도에 이월한다.
- 다음년도 이월액 중 이월사업비 및 보조금집행잔액이 없음으로 순세계잉여금은 49,207,040원이다.

(4). 공기업특별회계는 기업회계 운영방식에 따라 별도 결산을 하고 있으며 현금수지를 표시하면 다음과 같다.

(단위: 원)

회계명	예산현액	세입결산액	세출결산액	이월액					
				계	명시	사고	계속비	보조금집행잔액	순세계잉여금
계	59,327,556,660	59,327,012,237	46,055,626,033	10,271,366,144	7,088,775,940	1,666,076,680	2,175,675,220	446,640	△689,558,336
수도사업지방직영기업특별회계	16,235,107,110	16,972,173,118	12,235,832,800	4,736,340,318	1,815,036,300	64,816,680	2,175,675,220		680,812,118
하수도사업지방직영기업특별회계	43,092,479,550	41,354,839,119	36,819,793,233	5,535,045,826	5,283,739,640	1,621,260,000		446,640	△1,370,400,454

4. 일반회계 및 각 특별회계 세입세출 결산 내역은 별장과 같다.

# (1) 세입결산총괄

(단위:원)

과목 장·관	예산액 ㉑	전년도 이월액㉒	예산현액 ㉓=㉑+㉒	징수 결정액㉔	수납액				정리보류액 ㉕	미수납액 ㉖=㉓-㉔-㉕	비율(%)	
					수납총액 ①	물납액 ②	환급액 ③	실제수납액 ④=①+②-③			㉔/㉓	㉔/㉖
합 계	763,126,163,000	101,519,673,474	864,645,836,474	887,827,914,302	882,538,337,339		6,176,159,040	876,362,178,299	757,077,190	10,708,658,813	101.4 %	98.7 %
지방세수입	46,266,978,000		46,266,978,000	48,274,221,920	48,357,344,540		2,629,560,280	45,727,784,260	444,599,140	2,101,838,520	98.8 %	94.7 %
보통세	45,306,978,000		45,306,978,000	45,910,841,390	47,316,223,010		2,567,597,180	44,748,625,830	26,435,920	1,135,779,640	98.8 %	97.5 %
지난년도수입	960,000,000		960,000,000	2,363,380,530	1,041,121,530		61,963,100	979,158,430	418,163,220	966,058,880	102.0 %	41.4 %
세외수입	21,137,224,000		21,137,224,000	37,186,418,969	30,434,436,893		2,128,023,558	28,306,413,335	312,478,050	8,567,527,584	133.9 %	76.1 %
경상적세외수입	12,183,191,000		12,183,191,000	14,498,756,970	14,377,968,718		81,788,568	14,296,180,150		202,576,820	117.3 %	98.6 %
임시적세외수입	8,319,233,000		8,319,233,000	21,249,354,809	15,180,618,475		2,042,311,990	13,138,306,485	312,478,050	7,798,570,274	157.9 %	61.8 %
지방행정제재·부과금	634,800,000		634,800,000	1,438,307,190	875,849,700		3,923,000	871,926,700		566,380,490	137.4 %	60.6 %
지방교부세 등	252,234,000,000		252,234,000,000	253,370,696,000	253,370,696,000			253,370,696,000			100.5 %	100.0 %
지방교부세	244,234,000,000		244,234,000,000	245,370,696,000	245,370,696,000			245,370,696,000			100.5 %	100.0 %
지방소멸대응기금	8,000,000,000		8,000,000,000	8,000,000,000	8,000,000,000			8,000,000,000			100.0 %	100.0 %
조정교부금등	21,170,000,000		21,170,000,000	25,646,481,000	25,646,481,000			25,646,481,000			121.1 %	100.0 %
시·군조정교부금등	21,170,000,000		21,170,000,000	25,646,481,000	25,646,481,000			25,646,481,000			121.1 %	100.0 %
보조금	276,928,295,000	148,800,000	277,077,095,000	275,519,727,580	276,760,440,980		1,241,713,400	275,518,727,580		1,000,000	99.4 %	100.0 %
국고보조금등	191,786,228,000	148,800,000	191,935,028,000	191,794,885,260	192,457,890,860		663,005,600	191,794,885,260			99.9 %	100.0 %
시·도비보조금등	85,142,067,000		85,142,067,000	83,724,842,320	84,302,550,120		578,707,800	83,723,842,320		1,000,000	98.3 %	100.0 %
보전수입등및내부거래	145,389,666,000	101,370,873,474	246,760,539,474	247,830,368,833	247,968,937,926		176,861,802	247,792,076,124		38,292,709	100.4 %	100.0 %

(단위:원)

과목 장·관		예산액 ㉠	전년도 이월액㉡	예산현액 ㉢=㉠+㉡	징수 결정액㉣	수납액				정리보류액 ㉥	미수납액 ㉦=㉢-㉣-㉥	비율(%)	
						수납총액 ①	물납액 ②	환금액 ③	실제수납액 ④=①+②-③			④/㉢	④/㉦
	보전수입등	59,219,105,000	101,370,873,474	160,589,978,474	161,699,807,833	161,661,518,596		3,472	161,661,515,124		38,292,709	100.7 %	100.0 %
	내부거래	86,170,561,000		86,170,561,000	86,130,561,000	86,307,419,330		176,858,330	86,130,561,000			100.0 %	100.0 %
일 반 회 계		694,418,163,000	87,508,904,804	781,927,067,804	805,101,111,278	800,275,338,735		6,104,788,420	794,170,550,315	524,564,970	10,405,995,993	101.6 %	98.6 %
	지방세수입	46,266,978,000		46,266,978,000	48,274,221,920	48,357,344,540		2,629,560,280	45,727,784,260	444,599,140	2,101,838,520	98.8 %	94.7 %
	보통세	45,306,978,000		45,306,978,000	45,910,841,390	47,316,223,010		2,567,597,180	44,748,625,830	26,435,920	1,135,779,640	98.8 %	97.5 %
	지난년도수입	960,000,000		960,000,000	2,363,380,530	1,041,121,530		61,963,100	979,158,430	418,163,220	966,058,880	102.0 %	41.4 %
	세외수입	15,603,097,000		15,603,097,000	29,906,673,631	23,617,495,975		2,056,652,938	21,560,843,037	79,965,830	8,265,864,764	138.2 %	72.1 %
	경상적세외수입	6,983,364,000		6,983,364,000	8,385,111,552	8,328,867,490		14,100,948	8,314,766,542		70,345,010	119.1 %	99.2 %
	임시적세외수입	8,258,433,000		8,258,433,000	20,431,199,709	14,764,406,605		2,042,311,990	12,722,094,615	79,965,830	7,629,139,264	154.0 %	62.3 %
	지방행정재재·부과금	361,300,000		361,300,000	1,090,362,370	524,221,880		240,000	523,981,880		566,380,490	145.0 %	48.1 %
	지방교부세 등	252,234,000,000		252,234,000,000	253,370,696,000	253,370,696,000			253,370,696,000			100.5 %	100.0 %
	지방교부세	244,234,000,000		244,234,000,000	245,370,696,000	245,370,696,000			245,370,696,000			100.5 %	100.0 %
	지방소멸대응기금	8,000,000,000		8,000,000,000	8,000,000,000	8,000,000,000			8,000,000,000			100.0 %	100.0 %
	조정교부금등	21,170,000,000		21,170,000,000	25,646,481,000	25,646,481,000			25,646,481,000			121.1 %	100.0 %
	시·군조정교부금등	21,170,000,000		21,170,000,000	25,646,481,000	25,646,481,000			25,646,481,000			121.1 %	100.0 %
	보조금	243,797,679,000		243,797,679,000	243,886,066,580	245,127,779,980		1,241,713,400	243,886,066,580			100.0 %	100.0 %
	국고보조금등	164,064,918,000		164,064,918,000	164,384,775,260	165,047,780,860		663,005,600	164,384,775,260			100.2 %	100.0 %
	시·도비보조금등	79,732,761,000		79,732,761,000	79,501,291,320	80,079,999,120		578,707,800	79,501,291,320			99.7 %	100.0 %



(단위:원)

과목 장-관	예산액 ㉑	전년도 이월액㉒	예산현액 ㉓=㉑+㉒	징수 결정액㉔	수납액				정리보류액 ㉕	미수납액 ㉖=㉓-㉔-㉕	비율(%)	
					수납총액 ①	물납액 ②	환금액 ③	실제수납액 ④=①+②-③			④/㉓	④/㉔
보전수입등및내부거래	115,346,409,000	87,508,904,804	202,855,313,804	204,016,972,147	204,155,541,240		176,861,802	203,978,679,438		38,292,709	100.6 %	100.0 %
보전수입등	54,099,600,000	87,508,904,804	141,608,504,804	142,770,163,147	142,731,873,910		3,472	142,731,870,438		38,292,709	100.8 %	100.0 %
내부거래	61,246,809,000		61,246,809,000	61,246,809,000	61,423,667,330		176,858,330	61,246,809,000			100.0 %	100.0 %
공기업특별회계	49,856,971,000	9,470,615,660	59,327,586,660	58,862,187,277	58,398,382,857		71,370,620	58,327,012,237	232,512,220	302,662,820	98.3 %	99.1 %
세외수입	5,439,152,000		5,439,152,000	7,067,680,100	6,604,875,680		71,370,620	6,533,505,060	232,512,220	301,662,820	120.1 %	92.4 %
경상적세외수입	5,177,652,000		5,177,652,000	6,057,495,250	5,992,951,060		67,687,620	5,925,263,440		132,231,810	114.4 %	97.8 %
임시적세외수입	33,000,000		33,000,000	782,393,850	380,450,620			380,450,620	232,512,220	169,431,010	1152.9 %	48.6 %
지방행정제재·부과금	228,500,000		228,500,000	227,791,000	231,474,000		3,683,000	227,791,000			99.7 %	100.0 %
지방교부세 등												
지방교부세												
조정교부금등												
시·군조정교부금등												
보조금	21,399,392,000		21,399,392,000	19,567,637,000	19,566,637,000			19,566,637,000		1,000,000	91.4 %	100.0 %
국고보조금등	16,620,425,000		16,620,425,000	15,974,425,000	15,974,425,000			15,974,425,000			96.1 %	100.0 %
시·도비보조금등	4,778,967,000		4,778,967,000	3,593,212,000	3,592,212,000			3,592,212,000		1,000,000	75.2 %	100.0 %
보전수입등및내부거래	23,018,427,000	9,470,615,660	32,489,042,660	32,226,870,177	32,226,870,177			32,226,870,177			99.2 %	100.0 %
보전수입등	1,463,270,000	9,470,615,660	10,933,885,660	10,671,713,177	10,671,713,177			10,671,713,177			97.6 %	100.0 %
내부거래	21,555,157,000		21,555,157,000	21,555,157,000	21,555,157,000			21,555,157,000			100.0 %	100.0 %

(단위:원)

과목 장·관	예산액 ㉑	전년도 이월액㉒	예산현액 ㉓=㉑+㉒	징수 결정액㉔	수납액				정리보류액 ㉕	미수납액 ㉖=㉓-㉔-㉕	비율(%)	
					수납총액 ①	물납액 ②	환급액 ③	실제수납액 ④=①+②-③			④/㉑	④/㉓
기타특별회계	18,851,029,000	4,540,153,010	23,391,182,010	23,864,615,747	23,864,615,747			23,864,615,747			102.0 %	100.0 %
세외수입	94,975,000		94,975,000	212,065,238	212,065,238			212,065,238			223.3 %	100.0 %
경상적세외수입	22,175,000		22,175,000	56,150,168	56,150,168			56,150,168			253.2 %	100.0 %
임시적세외수입	27,800,000		27,800,000	35,761,250	35,761,250			35,761,250			128.6 %	100.0 %
지방행정제재·부과금	45,000,000		45,000,000	120,153,820	120,153,820			120,153,820			267.0 %	100.0 %
보조금	11,731,224,000	148,800,000	11,880,024,000	12,066,024,000	12,066,024,000			12,066,024,000			101.6 %	100.0 %
국고보조금등	11,100,885,000	148,800,000	11,249,685,000	11,435,685,000	11,435,685,000			11,435,685,000			101.7 %	100.0 %
시·도비보조금등	630,339,000		630,339,000	630,339,000	630,339,000			630,339,000			100.0 %	100.0 %
보전수입등및내부거래	7,024,830,000	4,391,353,010	11,416,183,010	11,586,526,509	11,586,526,509			11,586,526,509			101.5 %	100.0 %
보전수입등	3,656,235,000	4,391,353,010	8,047,588,010	8,257,931,509	8,257,931,509			8,257,931,509			102.6 %	100.0 %
내부거래	3,368,595,000		3,368,595,000	3,328,595,000	3,328,595,000			3,328,595,000			98.8 %	100.0 %

## (2) 세출결산총괄

(단위:원)

구 분	예산액 ㉑	예산성립후 증감액 ㉒	예산현액 ㉓=㉑+㉒	지출액 ㉔	다음연도 이월액				보조금 반납금 ㉕	집행잔액 ㉖=㉑-㉒-㉔-㉕			
					계 ㉖=㉑+㉒+㉓ ①+②+③	명시 이월 ①	사고 이월 ②	계속비 이월 ③		계 ㉚=㉑+㉓+㉔+㉕+㉖+㉗+㉘+㉙ ④=④+⑤+⑥+⑦+⑧+⑨	보조금 정산잔액 ④	예산절감액 ⑤	계획변경등 집행사유미 발생 ⑥
합 계	763,126,163,000	101,519,673,474	864,645,836,474	683,192,083,340	149,146,447,098	60,992,805,978	11,799,692,140	76,353,948,980	7,971,747,216	24,335,558,820	6,616,937,970	414,221,290	2,032,527,364
일반공공행정	40,289,591,000	1,657,501,900	41,947,092,900	38,484,115,802	1,213,348,840	1,101,348,840	112,000,000		70,078,010	2,179,550,248	258,219,854	15,013,652,342	
											111,967,660	106,320,530	78,789,310
											4,078,000	1,878,394,748	
공공질서및안전	15,878,871,000	9,436,740,620	25,315,611,620	13,838,668,972	10,593,032,350	100,000,000	130,028,000	10,363,004,350	123,040,480	760,869,818	167,084,740	66,943,000	14,983,870
											2,000,000	509,858,208	
교육	5,004,928,000		5,004,928,000	4,932,596,830	13,756,000	13,756,000			2,475,900	56,099,270	8,149,100	5,000,600	
											240	42,949,330	
문화및관광	49,310,039,000	14,780,310,300	64,090,349,300	49,874,352,209	13,354,555,926	4,253,693,106	7,792,380,960	1,308,481,860	224,552,915	636,888,250	132,496,125	67,004,390	
											14,696,140	422,691,595	
환경	105,053,004,000	14,861,585,010	119,914,589,010	100,485,206,378	16,698,247,850	9,447,203,600	1,767,445,180	5,483,599,070	638,124,778	2,093,010,004	616,646,195	20,328,770	19,199,740
											12,100,000	1,424,735,299	
사회복지	190,356,605,000	7,134,269,640	197,490,874,640	167,232,841,143	24,433,296,800	1,925,896,000	296,000,000	22,211,400,800	2,255,732,629	3,569,004,068	1,007,351,591	9,946,000	1,869,497,000
												682,209,477	
보건	20,939,961,000	4,238,620,190	25,178,581,190	18,544,031,554	5,870,491,420	345,351,510		5,525,139,910	369,241,000	394,817,216	158,144,200	3,487,000	
												233,186,016	
농림해양수산	133,150,871,000	18,689,222,480	151,840,093,480	116,862,763,972	23,880,803,700	17,402,769,140	917,943,000	5,560,091,560	3,833,575,041	7,262,950,767	3,456,441,080	3,954,000	20,000,000
											50,925,000	3,731,630,687	
산업·중소기업및에너지	12,167,969,000	5,775,064,090	17,943,033,090	8,099,673,598	9,382,879,800	158,205,000		9,224,674,800	119,807,620	340,672,072	168,461,722	1,000,000	
											7,293,920	163,916,430	
교통및물류	34,640,828,000	8,087,874,134	42,728,702,134	29,880,548,227	10,715,713,783	8,516,372,783	102,060,000	2,097,281,000	123,848,075	2,008,592,049	549,353,925	9,300,000	
												1,449,938,124	
국토및지역개발	81,746,912,000	20,656,925,110	102,403,837,110	67,825,761,117	32,950,720,629	17,708,409,999	662,035,000	14,580,275,630	211,270,768	1,416,084,596	240,841,632	26,462,000	18,676,440
											164,795,954	965,308,570	
예비비	4,007,852,000	△3,942,933,000	64,919,000							64,919,000		64,919,000	
기타	70,578,732,000	144,483,000	70,723,225,000	67,131,523,538	39,600,000	19,800,000	19,800,000			3,552,101,462		29,556,000	11,381,004
											2,330,600	3,508,833,858	
일반회계	694,418,163,000	87,508,904,804	781,927,067,804	618,611,850,697	132,448,478,408	53,282,330,038	10,113,615,460	69,052,532,910	7,877,042,626	22,989,696,073	6,612,496,290	414,221,290	2,032,527,364
											250,925,934	13,679,525,195	

※다음연도 이월액은 자금없는 이월액을 포함, 자금없는 이월액은 ( )로 별도 표시

(단위: 원)

구 분	예산액 ㉑	예산성립후 증감액 ㉒	예산현액 ㉓=㉑+㉒	지출액 ㉔	다음연도 이월액				보조금 반납금 ㉕	집행잔액 ㉖=㉓-㉔-㉕-㉗			
					계 ㉗=㉑+㉒+㉓ ①+②+③	명시 이월 ①	사고 이월 ②	계속비 이월 ③		계 ㉛=㉔+㉕+㉖+㉗+㉘+㉙+㉚ ④=④+⑤+⑥+⑦+⑧+⑨	보조금 정산잔액 ㉜ ④	예산절감액 ㉝ ⑤	계획변경등 집행사유미 발생 ㉞ ⑥
											낙찰차액 ㉟ ⑦	지출잔액 ㊱ ⑧	예비비 ㊲ ⑨
일반공공행정	39,318,591,000	1,657,501,900	40,976,092,900	38,194,820,802	1,213,348,840	1,101,348,840	112,000,000		70,078,010	1,497,845,248	111,967,660	106,320,530	78,789,310
											4,078,000	1,196,689,748	
공공질서및안전	15,878,871,000	9,436,740,620	25,315,611,620	13,838,668,972	10,593,032,350	100,000,000	130,028,000	10,363,004,350	123,040,480	760,869,818	167,084,740	66,943,000	14,983,870
											2,000,000	509,858,208	
교육	5,004,928,000		5,004,928,000	4,932,596,830	13,756,000	13,756,000			2,475,900	56,099,270	8,149,100	5,000,600	
											240	42,949,330	
문화및관광	49,310,039,000	14,780,310,300	64,090,349,300	49,874,352,209	13,354,555,926	4,253,693,106	7,792,380,960	1,308,481,860	224,552,915	636,888,250	132,496,125	67,004,390	
											14,696,140	422,691,595	
환경	42,404,962,000	1,311,485,340	43,716,447,340	39,446,027,325	2,015,901,160	1,914,732,660	101,168,500		637,163,978	1,617,354,877	616,205,975	20,328,770	19,199,740
											12,100,000	949,520,392	
사회복지	189,357,253,000	7,134,269,640	196,491,522,640	166,366,187,373	24,433,296,800	1,925,896,000	296,000,000	22,211,400,800	2,161,988,839	3,530,049,628	1,003,445,901	9,946,000	1,869,497,000
												647,160,727	
보건	20,939,961,000	4,238,620,190	25,178,581,190	18,544,031,554	5,870,491,420	345,351,510		5,525,139,910	369,241,000	394,817,216	158,144,200	3,487,000	
												233,186,016	
농림해양수산	133,150,871,000	18,689,222,480	151,840,093,480	116,862,763,972	23,880,803,700	17,402,769,140	917,943,000	5,560,091,560	3,833,575,041	7,262,950,767	3,456,441,080	3,954,000	20,000,000
											50,925,000	3,731,630,687	
산업·중소기업및에너지	9,480,941,000	5,314,395,090	14,795,336,090	6,974,171,088	7,406,857,800			7,406,857,800	119,807,620	294,499,582	168,365,952	1,000,000	
												125,133,630	
교통및물류	34,460,628,000	8,087,874,134	42,548,502,134	29,767,958,997	10,715,713,783	8,516,372,783	102,060,000	2,097,281,000	123,848,075	1,940,981,279	549,353,925	9,300,000	
												1,382,327,354	
국토및지역개발	81,271,817,000	20,656,925,110	101,928,742,110	67,350,666,117	32,950,720,629	17,708,409,999	662,035,000	14,580,275,630	211,270,768	1,416,084,596	240,841,632	26,462,000	18,676,440
											164,795,954	965,308,570	
예비비	4,007,852,000	△3,942,933,000	64,919,000							64,919,000		64,919,000	
기타	69,831,449,000	144,493,000	69,975,942,000	66,459,605,458						3,516,336,542		29,556,000	11,381,004
											2,330,600	3,473,068,938	
공기업특별회계	49,856,971,000	9,470,615,660	59,327,586,660	48,055,626,093	10,960,527,840	7,098,775,940	1,686,076,680	2,175,675,220	446,640	310,986,087	440,220		
												310,545,867	
환경	49,109,688,000	9,470,615,660	58,580,303,660	47,383,708,013	10,920,927,840	7,078,975,940	1,666,276,680	2,175,675,220	446,640	275,221,167	440,220		
												274,780,947	
기타	747,283,000		747,283,000	671,918,080	39,600,000	19,800,000	19,800,000			35,764,920			
												35,764,920	

(단위:원)

구 분	예산액 ㉑	예산성립후 증감액 ㉒	예산현액 ㉓=㉑+㉒	지출액 ㉔	다음연도 이월액				보조금 반납금 ㉕	집행잔액 <del>㉖=㉑-㉔-㉕</del>			
					계 ㉖= ㉑+㉒+㉓	명시 이월 ㉗	사고 이월 ㉘	계속비 이월 ㉙		계 ㉚=㉑+㉒+㉓ +㉕+㉗+㉘+㉙	보조금 정산잔액 ㉛	예산절감액 ㉜	계획변경등 집행사유미 발생 ㉝
											낙찰차액 ㉞	지출잔액 ㉟	예비비 ㊱
기타특별회계	18,851,029,000	4,540,153,010	23,391,182,010	16,524,606,550	5,737,440,850	611,700,000			5,125,740,850	94,257,950	1,034,876,660	4,001,460	
												7,293,920	1,023,581,280
일반공공행정	971,000,000		971,000,000	289,295,000							681,705,000		
													681,705,000
환경	13,538,354,000	4,079,484,010	17,617,838,010	13,655,471,040	3,761,418,850	453,495,000			3,307,923,850	514,160	200,433,960		
												200,433,960	
사회복지	999,352,000		999,352,000	866,653,770						93,743,790	38,954,440	3,905,690	
												35,048,750	
산업·중소기업및에너지	2,687,028,000	460,669,000	3,147,697,000	1,125,502,510	1,976,022,000	158,205,000			1,817,817,000		46,172,490	95,770	
												7,293,920	38,782,800
교통및물류	180,200,000		180,200,000	112,589,230							67,610,770		
												67,610,770	
국토및지역개발	475,095,000		475,095,000	475,095,000									

### (3) 결산상 세입·세출 처리상황

(단위:원)

구 분	예산현액 ㉑	결 산						결산상 잉여금 세부내역							
		세입㉒	㉒/ ㉑	세출㉓	㉓/ ㉑	결산상 잉여금 ㉔=(㉒-㉓)	㉔/ ㉑	다음연도 이월액				보조금 실제반납금㉕		현 년 도 채무상환 ㉖	순세계 잉여금 ㉗= ㉔-㉕-㉖
								계 ㉕=㉑+㉒+㉓	명시이월 ①	사고이월 ②	계속비이 월③	보조금반 납금	교부차액		
합 계	864,645,836,474	876,362,178,299	101 %	683,192,083,340	79 %	193,170,094,959	22 %	149,146,447,098	60,992,805,978	11,799,692,140	76,353,948,980	7,971,747,216	△102,599,985		36,154,500,630
일 반 회 계	781,927,067,804	794,170,550,315	102 %	618,611,850,697	79 %	175,558,699,618	22 %	132,448,478,408	53,282,330,038	10,113,615,460	69,052,532,910	7,877,042,626	△102,599,985		35,335,778,569
특 별 회 계	82,718,768,670	82,191,627,984	99 %	64,580,232,643	78 %	17,611,395,341	21 %	16,697,968,690	7,710,475,940	1,686,076,680	7,301,416,070	94,704,590			818,722,061
공기업특별회계	59,327,586,660	58,327,012,237	98 %	48,055,626,093	81 %	10,271,386,144	17 %	10,960,527,840	7,098,775,940	1,686,076,680	2,175,675,220	446,640			△689,588,336
수도사업 지방직 영기업 특별회계	16,295,107,110	16,972,173,118	104 %	12,235,832,800	75 %	4,736,340,318	29 %	4,055,528,200	1,815,036,300	64,816,680	2,175,675,220				680,812,118
하수도사업 지방 직영기업 특별회 계	43,032,479,550	41,354,839,119	96 %	35,819,793,293	83 %	5,535,045,826	13 %	6,904,999,640	5,283,739,640	1,621,260,000		446,640			△1,370,400,454
기타특별회계	23,391,182,010	23,864,615,747	102 %	16,524,606,550	71 %	7,340,009,197	31 %	5,737,440,850	611,700,000		5,125,740,850	94,257,950			1,508,310,397
수질개선사업 특 별회계	17,617,838,010	17,773,102,535	101 %	13,655,471,040	78 %	4,117,631,495	23 %	3,761,418,850	453,495,000		3,307,923,850	514,160			355,698,485
새마을주민소득 지원사업 특별회 계	971,000,000	883,236,783	91 %	289,295,000	30 %	593,941,783	61 %								593,941,783
의료급여기금 특 별회계	985,473,000	998,639,050	101 %	864,022,770	88 %	134,616,280	14 %					93,743,790			40,872,490
농공단지사업 특 별회계	3,132,897,000	3,283,305,144	105 %	1,110,702,510	35 %	2,172,602,634	69 %	1,976,022,000	158,205,000		1,817,817,000				196,580,634
발전소주변지역 지원사업 특별회 계	14,800,000	14,810,400	100 %	14,800,000	100 %	10,400	0 %								10,400
주차장관리 특별 회계	180,200,000	322,862,020	179 %	112,589,230	62 %	210,272,790	117 %								210,272,790
주택사업 특별회 계	194,657,000	245,135,775	126 %	183,409,000	94 %	61,726,775	32 %								61,726,775
토지구획정리사 업 특별회계	294,317,000	343,524,040	117 %	294,317,000	100 %	49,207,040	17 %								49,207,040

- ※ 1. 현년도 채무상환은 결산상 잉여금에서 다음연도 이월액(명시이월, 사고이월, 계속비이월), 보조금반납금을 공제한 금액에서 하여야 함  
2. 다음연도 이월액(명시이월, 사고이월 및 계속비이월)에는 자금없는 이월액을 포함하지 아니하고, 자금없는 이월액은 ( )로 별도 표시

#### (4) 순세계잉여금발생내역

(단위:원)

과 목	순세계잉여금 [㉠-㉡+㉢]	초 과 세입금 ㉡	집 행 잔 액㉢						
			소 계	보조금 정산잔액	예산절감액	계획변경등집 행사유미발생	낙찰차액	예비비	지출잔액
합 계	36,154,500,630	11,716,341,825	24,438,158,805	6,616,937,970	414,221,290	2,032,527,364	258,219,854		15,116,252,327
일 반 회 계	35,335,778,569	12,243,482,511	23,092,296,058	6,612,496,290	414,221,290	2,032,527,364	250,925,934		13,782,125,180
특 별 회 계	818,722,061	△527,140,686	1,345,862,747	4,441,680			7,293,920		1,334,127,147
공기업특별회계	△689,588,336	△1,000,574,423	310,986,087	440,220					310,545,867
수도사업 지방직영기업 특별회계	680,812,118	677,066,008	3,746,110						3,746,110
하수도사업 지방직영기업 특별회계	△1,370,400,454	△1,677,640,431	307,239,977	440,220					306,799,757
기타특별회계	1,508,310,397	473,433,737	1,034,876,660	4,001,460			7,293,920		1,023,581,280
수질개선사업 특별회계	355,698,485	155,264,525	200,433,960						200,433,960
새마을주민소득지원사업 특별회계	593,941,783	△87,763,217	681,705,000						681,705,000
의료급여기금 특별회계	40,872,490	13,166,050	27,706,440	3,905,690					23,800,750
농공단지사업 특별회계	196,580,634	150,408,144	46,172,490	95,770			7,293,920		38,782,800
발전소주변지역 지원사업 특별회계	10,400	10,400							
주차장관리 특별회계	210,272,790	142,662,020	67,610,770						67,610,770
주택사업 특별회계	61,726,775	50,478,775	11,248,000						11,248,000
토지구획정리사업 특별회계	49,207,040	49,207,040							

※ 1. 초과세입금(㉡)은 당해연도 실제수납액에서 예산현액(자금없는 이월액을 차감후)을 차감한 금액임  
 2. 집행잔액(㉢)중 지출잔액은 자금없는 이월액, 보조금 반납금과 보조금 실제 반납금이 차액이 있는 경우에는 '나. 세출결산 총괄'의 지출잔액과 순세계잉여금 발생내역의 지출잔액은 상이함

## 2 예산 이용·전용·이체사용

가. 예산이용(없음)

### 나. 예산전용

일반회계

(단위:원)

과 목				예산액	전용금액		전용 승인일자	사 유
조직	부문	세부사업	통계목		감액	증액		
총 10건				1,925,089,000	646,710,000	646,710,000		
세계화담당관	일반행정	국제교류추진(자체)	207-01 연구용역비	20,000,000	20,000,000		2024-01-25	본예산에 예정되어 있지 않은 사항(공공기관을 통한 위탁사업계약 체결)으로 2024년 지방자치단체 예산 편성 운영기준에 부합하게 전용하여 집행하고자 함
		국제교류추진(자체)	308-13 공기관등에대한경상적위탁사업비			20,000,000		
인구교육가족과	노인·청소년	금산군 청소년정책제안대회 운영(자체)	301-11 행사실비지원금	4,000,000	4,000,000		2024-08-20	내실 있는 행사 운영(전문 행사 용역 업체 계약으로 추진)
		금산군 청소년정책제안대회 운영(자체)	201-03 행사운영비	14,000,000		4,000,000		
인구교육가족과	노인·청소년	금산군 청소년 뮤직페스티벌(도비)	201-03 행사운영비	215,000,000	215,000,000		2024-08-22	행사 진행 주관 단체 변경
		금산군 청소년 뮤직페스티벌(도비)	308-13 공기관등에대한경상적위탁사업비			215,000,000		
민원지적과	지역및도시	주택 안심계약 도움서비스 운영(도비)	201-01 사무관리비	5,200,000	3,875,000		2024-04-08	「충청남도 청년 복지 지원에 관한 조례」 제5조제1항에 의거 주택안심계약 도움서비스 운영 담당사의 수당 지급을 위하여 2024년 지방자치단체 예산 편성 운영기준에 부합하게 전용하여 집행하고자 함.
		주택 안심계약 도움서비스 운영(도비)	301-14 기타보상금			3,875,000		
경제과	산업진흥·고도화	금산사랑상품권 캐시백 지원(국고)	201-01 사무관리비	3,000,000	3,000,000		2024-09-19	금산사랑상품권 캐시백 지원 사업 성격(민간인에게 반대 급부적 경비 지급)에 맞게 변경 추진하고자 함
		금산사랑상품권 캐시백 지원(국고)	301-14 기타보상금			3,000,000		
환경위생과	폐기물	쓰레기매립장운영(자체)	201-02 공공운영비	763,453,000	20,000,000		2024-09-13	위생매립장의 효율적 운영을 위한 진입로 포장 공사 필요
		쓰레기매립장운영(자체)	401-01 시설비	20,000,000		20,000,000		
인상약초과	농업·농촌	금산인상 세계화사업(자체)	201-01 사무관리비	410,000,000	350,000,000		2024-05-07	금산인상 브랜드 강화 사업의 원활한 추진을 위하여 일반 용역 계약이 아닌 공공기관 위탁 사업 계약을 위함
		금산인상 세계화사업(자체)	308-13 공기관등에대한경상적위탁사업비	280,000,000		350,000,000		
인상약초과	농업·농촌	금산인상종합유통센터운영(자체)	201-02 공공운영비	30,000,000	11,000,000		2024-02-23	금산국제인상유통센터 시설 유지 관리를 위한 시설비로 전용
		금산인상종합유통센터운영(자체)	401-01 시설비			11,000,000		
보건소	보건의료	지역사회 금연지원서비스사업(기금)	307-01 의료 및 회복비	35,000,000	5,656,000		2024-09-26	금연홍보 LED 가로등 스티커 제작
		지역사회 금연지원서비스사업(기금)	201-01 사무관리비	96,092,000		5,656,000		
보건소	보건의료	지역사회 금연지원서비스사업(기금)	307-01 의료 및 회복비	29,344,000	14,179,000		2024-09-26	금연홍보를 위한 금연아파트 태양광 LED안내판 설치
		지역사회 금연지원서비스사업(기금)	401-01 시설비			14,179,000		



## 다. 예산이체

일반회계

(단위:원)

과 목				예산액	이체금액		이체 승인일자	사 유
조직	부문	세부사업	통계목		감액	증액		
총 18건					9,453,818,600	9,453,818,600		
농정과	농업·농촌	농업기반시설설치유지관리(자체)	201-01 사무관리비	410,000,000	410,000,000		2024-01-30	2014.01.19. 부서조정에 따른 예산이체
건설교통과		농업기반시설설치유지관리(자체)	201-01 사무관리비			410,000,000		
농정과	농업·농촌	농업기반시설설치유지관리(자체)	201-02 공공운영비	3,000,000	3,000,000		2024-01-30	2014.01.19. 부서조정에 따른 예산이체
건설교통과		농업기반시설설치유지관리(자체)	201-02 공공운영비			3,000,000		
농정과	농업·농촌	농업기반시설설치유지관리(자체)	308-13 공기관등에대한경상적위탁사업비	580,000,000	580,000,000		2024-01-30	2014.01.19. 부서조정에 따른 예산이체
건설교통과		농업기반시설설치유지관리(자체)	308-13 공기관등에대한경상적위탁사업비			580,000,000		
농정과	농업·농촌	농업기반시설설치유지관리(자체)	401-01 시설비	180,000,000	180,000,000		2024-01-30	2014.01.19. 부서조정에 따른 예산이체
건설교통과		농업기반시설설치유지관리(자체)	401-01 시설비			180,000,000		
농정과	농업·농촌	농업기반시설설치유지관리(자체)	402-01 민간자본사업보조(자체재원)	140,000,000	140,000,000		2024-01-30	2014.01.19. 부서조정에 따른 예산이체
건설교통과		농업기반시설설치유지관리(자체)	402-01 민간자본사업보조(자체재원)			140,000,000		
농정과	농업·농촌	농업기반시설설치유지관리(자체)	402-01 민간자본사업보조(자체재원)	20,949,600	20,949,600		2024-01-30	(명시이월예산) 2014.01.19. 부서조정에 따른 예산이체
건설교통과		농업기반시설설치유지관리(자체)	402-01 민간자본사업보조(자체재원)			20,949,600		
농정과	농업·농촌	정주환경개선(도비)	401-01 시설비	3,127,000,000	3,127,000,000		2024-01-30	2014.01.19. 부서조정에 따른 예산이체
건설교통과		정주환경개선(도비)	401-01 시설비			3,127,000,000		
농정과	농업·농촌	정주환경개선(도비)	401-01 시설비	206,000,000	206,000,000		2024-01-30	(명시이월예산) 2014.01.19. 부서조정에 따른 예산이체
건설교통과		정주환경개선(도비)	401-01 시설비			206,000,000		
농정과	농업·농촌	정주환경개선(도비)	402-02 민간자본사업보조(이전재원)	13,184,500	13,184,500		2024-01-30	(명시이월예산) 2014.01.19. 부서조정에 따른 예산이체
건설교통과		정주환경개선(도비)	402-02 민간자본사업보조(이전재원)			13,184,500		
농정과	농업·농촌	정주환경개선(도비)	402-02 민간자본사업보조(이전재원)	13,184,500	13,184,500		2024-01-30	(사고이월예산) 2014.01.19. 부서조정에 따른 예산이체
건설교통과		정주환경개선(도비)	402-02 민간자본사업보조(이전재원)			13,184,500		
농정과	농업·농촌	지표수보강개발(자체)(전환사업)	401-01 시설비	500,000,000	500,000,000		2024-01-30	2014.01.19. 부서조정에 따른 예산이체
건설교통과		지표수보강개발(자체)(전환사업)	401-01 시설비			500,000,000		

일반회계

(단위:원)

과 목				예산액	이체금액		이체 승인일자	사 유
조직	부문	세부사업	통계목		감액	증액		
농정과	농업·농촌	한발대비용수개발(도비)	401-01 시설비	280,000,000	280,000,000		2024-01-30	(명시이월예산) 2014.01.19. 부서조정에 따른 예산이체
건설교통과		한발대비용수개발(도비)	401-01 시설비			280,000,000		
농정과	농업·농촌	노후 위험저수지 시설보강사업(도비)	401-01 시설비	438,900,000	438,900,000		2024-01-30	(명시이월예산) 2014.01.19. 부서조정에 따른 예산이체
건설교통과		노후 위험저수지 시설보강사업(도비)	401-01 시설비			438,900,000		
농정과	농업·농촌	노후 위험저수지 시설보강사업(도비)	403-02 공기관등에대한자본적위탁사업비	600,000,000	600,000,000		2024-01-30	(명시이월예산) 2014.01.19. 부서조정에 따른 예산이체
건설교통과		노후 위험저수지 시설보강사업(도비)	403-02 공기관등에대한자본적위탁사업비			600,000,000		
농정과	농업·농촌	평촌지구 배수개선사업(국고)	403-02 공기관등에대한자본적위탁사업비	2,500,000,000	2,500,000,000		2024-01-30	2014.01.19. 부서조정에 따른 예산이체
건설교통과		평촌지구 배수개선사업(국고)	403-02 공기관등에대한자본적위탁사업비			2,500,000,000		
농정과	농업·농촌	소규모 농촌개발사업(도비)	401-01 시설비	80,000,000	80,000,000		2024-01-30	2014.01.19. 부서조정에 따른 예산이체
건설교통과		소규모 농촌개발사업(도비)	401-01 시설비			80,000,000		
농정과	농업·농촌	지자체 관리 저수지 가뭄관리시스템 구축 사업(특교)	401-01 시설비	61,600,000	61,600,000		2024-01-30	(명시이월예산) 2014.01.19. 부서조정에 따른 예산이체
건설교통과		지자체 관리 저수지 가뭄관리시스템 구축 사업(특교)	401-01 시설비			61,600,000		
농정과	농업·농촌	주민자치 주민생활밀착사업(도민참여예산)(도비)	401-01 시설비	300,000,000	300,000,000		2024-01-30	2014.01.19. 부서조정에 따른 예산이체
건설교통과		주민자치 주민생활밀착사업(도민참여예산)(도비)	401-01 시설비			300,000,000		

### 3 예비비 지출

#### 예비비사용 세부명세서

일반회계

- 801-01 일반예비비

(단위:원)

과 목				지출결정액 ㉠	지출액 ㉡	이월액 ㉢	지출잔액 <del>㉠</del> - <del>㉡</del> - <del>㉢</del> -㉣	처리일자		예비비지출 사 유
조 직	단위	세부	통 계 목					지 출 결정일자	지출일자	
합 계				1,203,393,000	16,170,140		1,187,222,860			
기획예산담당관	예비비	예비비(자체)	재해·재난목적예비비	1,025,000,000			1,025,000,000	2024-08-09		2024. 7월 집중호우에 따른 피해복구 및 재난지원금 등 지출
기획예산담당관	예비비	예비비(자체)	재해·재난목적예비비	2,821,000			2,821,000	2024-09-10		일조량 부족('23. 12월 ~ '24년. 2월) 피해에 따른 재난지원금 지급
기획예산담당관	예비비	예비비(자체)	재해·재난목적예비비	158,697,000			158,697,000	2024-09-11		재해재난목적 예비비 부족(7. 8. ~10. 호우 피해에 따른 행정안전부 소관 재난지원금 지급 2차)
건설교통과	주민생활편익시설사업	소송 배상금(자체)	배상금등	16,875,000	16,170,140		704,860	2024-03-25	2024-05-31	사건번호 2023카학 134 패소에 따른 소송비용을 신속 지급하여 행정재산에 신청된 강제경매를 중지하고, 행정재산보전

## 예비비사용 세부명세서

### 일반회계

- 801-02 재해·재난목적예비비

(단위:원)

과 목				지출결정액 ㉠	지출액 ㉡	이월액 ㉢	지출잔액 ㉠-㉡-㉢	처리일자		예비비지출 사 유
조 직	단위	세부	통 계 목					지 출 결정일자	지출일자	
합 계				3,926,058,000	3,890,733,530		35,324,470			
주민복지지원과	노인복지증진	경로당 무더위쉼터 냉방비 지원(도비)	사회보장적수혜금 (지방재원)	24,290,000	24,290,000			2024-08-13	2024-08-22	경로당 무더위쉼터 냉방비 지원
군민안전과	재해재난복구	재해재난복구지원 (자체)	사무관리비	1,227,000,000	1,227,000,000			2024-08-13	2024-09-10	2024. 7. 8. ~ 7. 10. 호우피해 관련 응급복구
군민안전과	재해재난복구	재해재난복구지원 (자체)	민간인재해및복구 활동보상금	36,826,000	36,826,000			2024-01-23	2024-02-22	7. 9. ~ 7. 19. 및 7. 20. 호우 피해 주민에게 재난지원금 지급을 통한 지역주민의 생활불편 해소
군민안전과	재해재난복구	호우 피해 복구(국고)	민간인재해및복구 활동보상금	229,905,000	229,905,000			2024-08-13	2024-08-22	2024. 7. 8. ~ 7. 10. 호우피해 관련 주택 및 소상공인 재 난지원금 지급
군민안전과	재해재난복구	호우 피해 복구(국고)	민간인재해및복구 활동보상금	158,697,000	158,697,000			2024-09-12	2024-09-12	7. 8. ~ 10. 호우 피해 행정안전부 소관 재난지원금 지급
군민안전과	재해재난복구	호우 피해 복구(도비)	민간인재해및복구 활동보상금	734,000,000	734,000,000			2024-08-13	2024-08-22	2024. 7. 8. ~ 7. 10. 호우피해 관련 주택특별 위로금 지급
군민안전과	재해재난복구	9.19.~21. 호우피해 응급복구비(도비)	사무관리비	597,230,000	587,317,000		9,913,000	2024-11-25	2024-12-17	2024. 9. 18. ~ 9. 21. 호우 피해에 따른 응급복구 장비 임 차
재무과	사무환경개선	사무환경개선(자 체)	시설비	450,000,000	427,516,730		22,483,270	2024-03-06	2024-08-01	2024. 2. 27. 부리면사무소 화재 발생에 따른 화재복구공 사 추진
환경위생과	환경오염사전예방 활동	오염물질배출업소 관리(자체)	사무관리비	52,220,000	50,355,800		1,864,200	2024-12-02	2024-12-16	금성면 하신리(국도 37호선, 외부천) 페인트 유출에 따른 긴급복구 시행
맑은물관리과	깨끗한물공급	상수도시설설치보 수(자체)	사무관리비	40,040,000	39,380,000		660,000	2024-11-25	2024-12-09	2024. 9. 18. ~ 9. 21. 호우 피해에 따른 응급복구 장비 임 차
맑은물관리과	하천정비	소하천정비(자체) (전환사업)	사무관리비	50,050,000	50,050,000			2024-11-25	2024-12-31	2024. 9. 18. ~ 9. 21. 호우 피해에 따른 응급복구 장비 임 차
농정과	농가소득지원	집중호우 피해농가 특별지원(국고)	민간인재해및복구 활동보상금	5,800,000	5,396,000		404,000	2024-09-11	2024-10-22	일조량 부족 피해농가 복구비 지원 5.45ha / 30농가
산림복지과	산림보호	산림보호(자체)	사무관리비					2024-09-11		2024. 7. 8. ~ 7. 10. 호우피해 관련 사방댐 긴급복구 장비 임차
산림복지과	산림보호	산림보호(자체)	시설비	253,800,000	253,800,000			2024-08-13	2024-12-30	2024. 7. 8. ~ 7. 10. 호우피해 관련 사방댐 준설

예비비사용 세부명세서

일반회계

- 801-02 재해·재난목적예비비

(단위:원)

과 목				지출결정액 ㉔	지출액 ㉕	이월액 ㉖	지출잔액 <del>㉗</del> ㉘㉙㉚	처리일자		예비비지출 사 유
조 직	단위	세부	통 계 목					지 출 결정일자	지출일자	
산림복지과	산림보호	산림보호(자체)	시설비	46,200,000	46,200,000			2024-08-29	2024-12-30	2024. 7. 8. ~ 7. 10. 호우피해 관련 사방댐 긴급복구 시설비(당초 시설장비 임차리에서 변경 / 기획예산담당관-11115(2024.8.20.)호 관련)
산림복지과	금산산림문화타운 시설관리	산림문화타운 운 영관리(자체)	공공운영비	20,000,000	20,000,000			2024-08-13	2024-09-05	2024. 7. 8. ~ 7. 10. 호우피해 관련 산림문화타운 오수처리시설 기계설 및 장비수리

#### 4 채무부담 행위

지방재정법 제44조 및 같은법 시행령 제49조에 따라 당해연도 채무부담행위액은 없습니다.

# Ⅱ. 기금결산 보고서

## 1 기금 조성 총괄

(단위: 원)

구 분 기 금 명	전년도말 조성액 ㉑	당 해 연 도 증 감 액			당해연도말 조성액 (㉑=㉒+㉓)
		계 ㉒=㉔-㉕	조 성 액 ㉔	사 용 액 ㉕	
계	125,192,085,904	△41,965,076,105	44,024,839,363	85,989,915,468	83,227,009,799
통합재정안정화기금(통합계정)	22,202,100,951	4,248,356,810	27,201,987,424	22,953,630,614	26,450,457,761
통합재정안정화기금(재정안정화계정)	74,201,615,640	△50,391,532,610	10,592,225,390	60,983,758,000	23,810,083,030
금산군고향사랑기금	130,897,100	174,687,380	174,687,380		305,584,480
자활기금	1,720,761,428	83,472,809	98,474,789	15,001,980	1,804,234,237
청사건립기금	12,451,901,140	3,433,748,760	3,433,748,760		15,885,649,900
재난관리기금	1,756,114,864	323,848,140	1,389,768,640	1,065,920,500	2,079,963,004
체육진흥기금	1,199,636,591	36,950,236	46,292,610	9,342,374	1,236,586,827
중소기업경영안정기금		600,039,450	600,039,450		600,039,450
식품진흥기금	310,709,390	16,093,450	16,093,450		326,802,840
농촌진흥기금	9,528,741,658	△601,773,790	271,800,210	873,574,000	8,926,967,868
인삼산업진흥기금	1,689,607,142	9,243,840	59,243,840	50,000,000	1,698,850,982
옥외광고발전기금		101,789,420	140,477,420	38,688,000	101,789,420

## 2 기금 조성 세부명세서

(단위:원)

구 분 기금명	근 거 법 규	설 치 목 적	설 치 연 도	운 용 관 서	재 원 조 달	조 성 액			당해연도 사용액		당 해 연도말 조성액 (㉠)	기 보 상 금 관 황
						전년도까지 (㉡)	당해연도 (㉢)	계	사 유	금 액 (㉣)		
계						125,192,085,904	44,024,839,363	169,216,925,267		85,989,915,468	83,227,009,799	
통합재정안정화기금(통합계정)	금산군 통합재정안정화기금 설치 및 운용 조례	여유자금 통합관리 및 재정운영의 효율성 도모	2021	기획예산과		22,202,100,951	27,201,987,424	49,404,088,375		22,953,630,614	26,450,457,761	
통합재정안정화기금(재정안정화계정)	금산군 통합재정안정화기금 설치 및 운용 조례	건전하고 안정적인 재정운영	2021	기획예산과		74,201,615,640	10,592,225,390	84,793,841,030		60,983,758,000	23,810,083,030	
금산군고향사랑기금	금산군 고향사랑 기부금 모금 및 운용에 관한 조례	지방재정확보 및 건전한 기부문화 형성	2022	미래전략과	기부금 및 이자 수입	130,897,100	174,687,380	305,584,480			305,584,480	
자활기금	금산군 자활기금 설치 및 운용에 관한 조례	자활지원 사업의 원활한 추진	2001	주민복지지원과		1,720,761,428	98,474,789	1,819,236,217		15,001,980	1,804,234,237	
청사건립기금	금산군 청사 건립기금 설치 및 운용 조례	신청사 건립기금의 효율적 운용 관리	2020	재무과		12,451,901,140	3,433,748,760	15,885,649,900			15,885,649,900	
재난관리기금	금산군 재난관리기금 운용·관리조례(재난 및 안전관리기본법 제67조 및 68조)	재난의 예방 및 응급 복구	1998	군민안전과	재난 및 안전관리 기본법 제67조의 규정에 의한 적립금 및 기금의 운용수입	1,756,114,864	1,389,768,640	3,145,883,504		1,065,920,500	2,079,963,004	
체육진흥기금	금산군 체육진흥기금 설치 및 운용에 관한 조례	우수선수 육성 및 체육시설 확충을 통한 체육진흥 도모	1994	관광문화체육과	금산군 출연금, 이자수입 등	1,199,636,591	46,292,610	1,245,929,201		9,342,374	1,236,586,827	
중소기업경영안정기금	금산군 중소기업경영안정기금 설치 및 운용 조례	중소기업의 건실한 육성과 경영안정 도모	1997	경제과	자체단체 출연금		600,039,450	600,039,450			600,039,450	농협은행(군금고)
식품진흥기금	금산군 식품진흥기금 설치 및 운용에 관한 조례	식품진흥기금의 효율적 운용관리	2002	환경위생과	식품위생법 위반에 따른 과징금 및 공과예금 이자수입	310,709,390	16,093,450	326,802,840			326,802,840	
농촌진흥기금	농촌진흥기금 설치조례	농촌지도자 육성 및 소득증대	1994	농정과		9,528,741,658	271,800,210	9,800,541,868		873,574,000	8,926,967,868	
인삼산업진흥기금	금산군 인삼산업진흥기금 설치 및 운용에 관한 조례	인삼산업 지원으로 주민의 소득증대	1993	인삼약초정책과	○ 각 회계기금의 여유자금 예수금 및 전입금, 이자수입금 등	1,689,607,142	59,243,840	1,748,850,982		50,000,000	1,698,850,982	



(단위:원)

구 분 기금명	근 거 법 규	설 치 목 적	설 치 연 도	운 용 관 서	재 원 조 달	조 성 액			당해연도 사용액		당 해 연도말 조성액 (마)	기 보 상 금 관 황
						전년도까지 (가)	당해연도 (나)	계	사 유	금 액 (라)		
옥외광고발전기금	금산군 옥외광고발전 기금 설치 및 운용 조례	광고물 등의 정비 및 옥외광고산업 진흥	2023	도시건축과	옥외광고물 등의 관리와 옥외광고 산업 진흥에 관 한 법률 제6조제 4항에 따른 옥외 광고사업 수익금 중 금산군에 배 분되는 수익금, 법 제10조의3에 따른 이행강제금 , 법제17조에 따 른 수수료, 법 제20조에 따른 과태료, 일반회 계로부터의 전입 금, 국가 또는 충청남도로부터 의 보조금, 그 밖에 옥외광고물 을 이용해 조성 한 수익금 등		140,477,420	140,477,420		38,688,000	101,789,420	

### ③ 기금운용명세서

(단위: 원)

구 분 기금별	전년도 이월액 (사고 등)	수 입										지 출										다 연 이월액 (사고 등)
		계	전입금	보조금	차입금	용자금 회수	예탁금 원금회수	예치금 회수	예수금	이자수 입	기타수 입	계	비용자 성사업 비	용자성 사업비	인력운 영비	기본경 비	예치금	예탁금	차입금 원리금 상환	예수금 원리금 상환	기타지출	
계		169,237,875,281	11,639,956,000	900,000,000		4,010,110	22,197,871,214	103,615,164,704	26,375,706,644	4,250,300,120	254,866,489	168,111,026,281	1,218,526,854	834,000,000			55,745,404,169	26,375,706,644		22,953,630,614	60,983,758,000	1,126,849,000
통합재정안정화기금(통합계정)		49,404,088,375						22,202,100,951	26,375,706,644	826,280,780		49,404,088,375					26,450,457,761			22,953,630,614		
통합재정안정화기금(재정안정화계정)		34,793,841,030	8,112,143,000					74,201,615,640		2,480,082,390		34,793,841,030					23,810,083,030				60,983,758,000	
금산군고향사랑기금		305,584,480						130,897,100		3,677,180	171,010,200	305,584,480					305,584,480					
자활기금		1,819,236,217				4,010,110		1,720,761,428		74,295,590	20,169,089	1,819,236,217	15,001,980				1,804,234,237					
청사건립기금		15,885,649,900	3,000,000,000				12,451,758,110	143,030		433,748,760		15,885,649,900					1,491,920	15,884,157,980				
재난관리기금		3,145,883,504	444,333,000	900,000,000				1,756,114,864		45,435,640		2,081,659,504	1,065,920,500				1,015,739,004					1,064,224,000
체육진흥기금		1,245,929,201						1,199,636,591		46,292,610		1,245,929,201	9,342,374				1,236,586,827					
중소기업경영안정기금		600,039,450						600,000,000		39,450		600,039,450					600,039,450					
식품진흥기금		326,802,840						310,709,390		9,073,450	7,020,000	326,802,840					326,802,840					
농촌진흥기금		9,795,941,754					8,031,307,174	1,492,834,370		271,800,210		9,795,941,754	39,574,000	834,000,000			154,698,880	8,767,668,874				
인삼산업진흥기금		1,774,401,110					1,714,805,930	351,340		59,243,840		1,774,401,110	50,000,000				521,320	1,723,879,790				
옥외광고발전기금		140,477,420	83,480,000							330,220	56,667,200	77,852,420	38,688,000				39,164,420					62,625,000

### Ⅲ. 재 무 제 표

#### 1 요약재정상태표

#### [ 요약 재 정 상 태 표 ]

(단위 : 백만원)

구 분	2024		2023	
	금 액	구성비(%)	금 액	구성비(%)
유동자산	269,517	9.10%	278,348	9.71%
투자자산	3,279	0.11%	2,878	0.10%
일반유형자산	186,513	6.30%	161,303	5.63%
주민편의시설	406,019	13.71%	387,623	13.52%
사회기반시설	2,092,679	70.65%	2,031,497	70.88%
기타비유동자산	4,015	0.13%	4,357	0.16%
자 산 총 계	2,962,022	100.00%	2,866,006	100.00%
유동부채	12,350	37.13%	14,834	37.28%
장기차입부채	-	0.00%	-	0.00%
기타비유동부채	20,911	62.87%	24,961	62.72%
부 채 총 계	33,261	100.00%	39,795	100.00%
고정순자산	2,670,999	91.20%	2,564,128	90.73%
특정순자산	58,736	2.01%	104,239	3.69%
일반순자산	199,026	6.79%	157,844	5.58%
순 자 산 총 계	2,928,761	100.00%	2,826,211	100.00%
부채 및 순자산총계	2,962,022	-	2,866,006	-

## ② 요약재정운영표

### (2)-1. 요약재정운영표(기능별)

(단위 : 백만원)

구 분	2024					2023				
	총 원가	사업수익	순원가	내부거래	계	총 원가	사업수익	순원가	내부거래	계
I. 사업순원가	430,461	215,123	215,338	-	215,338	385,358	193,522	191,836	-	191,836
II. 관리운영비	-	-	161,839	(89,289)	72,550	-	-	119,148	(43,115)	76,033
III. 비배분비용	-	-	23,502	(755)	22,747	-	-	20,023	(644)	19,379
IV. 비배분수익	-	-	18,520	(755)	17,765	-	-	18,795	(644)	18,151
V. 재정운영순원가( I + II + III - IV)	-	-	382,159	(89,289)	292,870	-	-	312,212	(43,115)	269,097
VI. 수익	-	-	471,468	(89,289)	382,179	-	-	433,277	(43,115)	390,162
VII. 재정운영결과(V - VI)	-	-	(89,309)	-	(89,309)	-	-	(121,065)	-	(121,065)

### (2)-2. 요약재정운영표(성질별)

(단위 : 백만원)

구 분	2024		2023	
	금 액	구성비(%)	금 액	구성비(%)
인건비	87,417	16.63%	85,094	17.70%
운영비	192,694	36.65%	174,782	36.35%
정부간이전비용	5,348	1.02%	4,902	1.02%
민간등이전비용	191,070	36.34%	173,223	36.03%
기타비용	49,229	9.36%	42,769	8.90%
비용총계	525,758	100.00%	480,770	100.00%
자체조달수익	72,159	11.73%	78,220	13.00%
정부간이전수익	540,564	87.89%	521,548	86.66%
기타수익	2,344	0.38%	2,067	0.34%
수익총계	615,067	100.00%	601,835	100.00%
재정운영결과(비용-수익)	(89,309)		(121,065)	

### ③ 재 무 제 표

#### (1) 재정상태표

당기 : 2024년 12월 31일 현재

금산군

(단위:원)

과 목	당 기					
	일반회계	기타특별회계	기금회계	공기업특별회계	내부거래	계
자	산					
I. 유동자산	188,516,389,683	7,732,298,370	83,730,461,855	15,892,175,447	-26,354,756,630	269,516,568,725
현금및현금성자산	65,558,699,618	7,340,009,197	52,647,009,480	10,271,386,144	-	135,817,104,439
단기금융상품	110,000,000,000	-	4,225,243,689	-	-	114,225,243,689
미수세금	2,101,838,520	-	-	-	-	2,101,838,520
미수세금대손충당금	-285,480,926	-	-	-	-	-285,480,926
미수세외수입금	7,752,913,973	-	-	219,118,520	-	7,972,032,493
미수세외수입금대손충당금	-120,920,847	-	-	-282,680	-	-121,203,527
미수징수교부금	-	-	-	-	-	-
미수정부간이전수익	512,950,791	-	-	-	-	512,950,791
단기대여금	-	396,251,690	26,803,640,040	-	-26,354,756,630	845,135,100
단기대여금대손충당금	-	-3,962,517	-4,488,834	-	-	-8,451,351
재고자산	147,151,837	-	-	83,102,623	-	230,254,460
기타유동자산	2,849,236,717	-	59,057,480	5,318,850,840	-	8,227,145,037
II. 투자자산	25,833,198,640	12,610,615,526	1,360,260,000	-	-36,525,109,000	3,278,965,166
장기대여금	479,419,640	1,299,783,360	1,374,000,000	-	-	3,153,203,000
장기대여금대손충당금	-	-12,997,834	-13,740,000	-	-	-26,737,834
기타투자자산	25,353,779,000	11,323,830,000	-	-	-36,525,109,000	152,500,000

당기 : 2024년 12월 31일 현재

금산군

(단위:원)

과 목	당 기					
	일반회계	기타특별회계	기금회계	공기업특별회계	내부거래	계
Ⅲ. 일반유형자산	160,134,815,438	26,267,313,031	111,128,977	-	-	186,513,257,446
토지	76,897,639,809	6,508,990,478	-	-	-	83,406,630,287
입목	4,934,742,260	-	-	-	-	4,934,742,260
건물	45,756,006,172	5,734,316,780	-	-	-	51,490,322,952
건물감가상각누계액	-24,468,247,179	-1,243,494,541	-	-	-	-25,711,741,720
건축물	37,468,171,015	17,502,646,720	561,265,100	-	-	55,532,082,835
건축물감가상각누계액	-22,668,017,229	-7,804,172,813	-495,986,306	-	-	-30,968,176,348
기계장치	9,314,143,794	308,017,310	-	-	-	9,622,161,104
기계장치감가상각누계액	-6,507,261,516	-164,730,480	-	-	-	-6,671,991,996
차량운반구	8,784,406,940	-	-	-	-	8,784,406,940
차량운반구감가상각누계액	-5,829,850,425	-	-	-	-	-5,829,850,425
집기비품	23,857,213,265	102,449,830	205,377,740	-	-	24,165,040,835
집기비품감가상각누계액	-18,540,343,744	-98,947,993	-205,161,740	-	-	-18,844,453,477
기타일반유형자산	4,528,468,220	17,460,000	108,035,230	-	-	4,653,963,450
기타일반유형자산감가상각누계액	-2,056,979,844	-17,459,000	-62,401,047	-	-	-2,136,839,891
건설중인일반유형자산	28,664,723,900	5,422,236,740	-	-	-	34,086,960,640
Ⅳ. 주민편의시설	401,377,506,598	4,029,418,135	612,226,368	-	-	406,019,151,101
도서관	9,115,723,360	-	-	-	-	9,115,723,360
도서관감가상각누계액	-5,780,024,815	-	-	-	-	-5,780,024,815

당기 : 2024년 12월 31일 현재

금산군

(단위:원)

과목	당기					
	일반회계	기타특별회계	기금회계	공기업특별회계	내부거래	계
주차장	60,919,282,522	686,750,940	-	-	-	61,606,033,462
주차장감가상각누계액	-12,348,997,244	-400,984,046	-	-	-	-12,749,981,290
공원	32,660,160,788	428,436,660	-	-	-	33,088,597,448
공원감가상각누계액	-15,379,157,002	-85,687,331	-	-	-	-15,464,844,333
박물관및미술관	30,049,202,550	-	-	-	-	30,049,202,550
박물관및미술관감가상각누계액	-10,766,596,463	-	-	-	-	-10,766,596,463
수목원및휴양림	35,094,437,431	-	688,309,440	-	-	35,782,746,871
수목원및휴양림감가상각누계액	-17,193,246,446	-	-77,434,811	-	-	-17,270,681,257
문화및관광시설	82,319,951,719	1,291,826,650	-	-	-	83,611,778,369
문화및관광시설감가상각누계액	-17,274,838,718	-541,050,228	-	-	-	-17,815,888,946
체육시설	107,587,999,800	-	-	-	-	107,587,999,800
체육시설감가상각누계액	-28,199,553,160	-	-	-	-	-28,199,553,160
사회복지시설	32,671,760,412	-	-	-	-	32,671,760,412
사회복지시설감가상각누계액	-6,978,254,338	-	-	-	-	-6,978,254,338
의료시설	20,869,153,865	-	-	-	-	20,869,153,865
의료시설감가상각누계액	-9,406,586,159	-	-	-	-	-9,406,586,159
교육시설	16,986,260	1,364,726,660	-	-	-	1,381,712,920
교육시설감가상각누계액	-2,800,508	-295,805,822	-	-	-	-298,606,330
기타주민편의시설	60,031,079,653	1,341,175,062	3,080,000	-	-	61,375,334,715
기타주민편의시설감가상각누계액	-26,390,280,179	-417,574,010	-1,728,261	-	-	-26,809,582,450
건설중인주민편의시설	79,762,103,270	657,603,600	-	-	-	80,419,706,870

당기 : 2024년 12월 31일 현재

금산군

(단위:원)

과목	당기					
	일반회계	기타특별회계	기금회계	공기업특별회계	내부거래	계
V. 사회기반시설	1,804,240,546,281	65,023,406,954	3,561,996,317	219,852,759,306	-	2,092,678,708,858
도로	584,915,232,276	2,408,277,180	77,307,260	-	-	587,400,816,716
상수도시설	32,068,390,942	47,255,000	-	124,192,926,668	-	156,308,572,610
상수도시설감가상각누계액	-19,941,245,717	-42,464,949	-	-44,874,015,827	-	-64,857,726,493
수질정화시설	6,925,802,668	104,667,482,749	-	260,054,208,147	-	371,647,493,564
수질정화시설감가상각누계액	-4,654,576,000	-63,537,322,731	-	-139,453,027,325	-	-207,644,926,056
하천부속시설	241,512,118,005	2,020,526,855	2,992,866,670	-	-	246,525,511,530
폐기물처리시설	23,427,083,081	2,876,053,940	-	-	-	26,303,137,021
폐기물처리시설감가상각누계액	-6,189,357,103	-1,152,157,405	-	-	-	-7,341,514,508
재활용시설	5,696,398,521	-	-	-	-	5,696,398,521
재활용시설감가상각누계액	-900,102,172	-	-	-	-	-900,102,172
농수산기반시설	193,483,809,737	953,164,670	142,243,460	-	-	194,579,217,867
농수산기반시설감가상각누계액	-27,483,700,645	-3,439,578	-	-	-	-27,487,140,223
댐	9,038,701,480	-	-	-	-	9,038,701,480
어항및항만시설	276,949,770	-	-	-	-	276,949,770
어항및항만시설감가상각누계액	-1,638,791	-	-	-	-	-1,638,791
기타사회기반시설	568,408,812,422	13,802,215,220	371,287,040	-	-	582,582,314,682
기타사회기반시설감가상각누계액	-11,514,161,493	-328,321,067	-21,708,113	-	-	-11,864,190,673
건설중인사회기반시설	209,172,029,300	3,312,137,070	-	19,932,667,643	-	232,416,834,013
VI. 기타비유동자산	2,639,773,354	2,000	-	1,375,229,191	-	4,015,004,545
보증금	-	-	-	-	-	-
무형자산	2,039,851,142	2,000	-	1,375,229,191	-	3,415,082,333
기타비유동자산	599,922,212	-	-	-	-	599,922,212
자산총계	2,582,742,229,994	115,663,054,016	89,376,073,517	237,120,163,944	-62,879,865,630	2,962,021,655,841



당기 : 2024년 12월 31일 현재

금산군

(단위:원)

과목	당기					
	일반회계	기타특별회계	기금회계	공기업특별회계	내부거래	계
부채						
I. 유동부채	8,920,107,902	94,257,950	26,354,756,630	3,335,665,580	-26,354,756,630	12,350,031,432
단기차입금	-	-	26,354,756,630	-	-26,354,756,630	-
유동성장기차입부채	-	-	-	-	-	-
기타유동부채	8,920,107,902	94,257,950	-	3,335,665,580	-	12,350,031,432
II. 장기차입부채	-	-	-	-	-	-
장기차입금	-	-	-	-	-	-
III. 기타비유동부채	5,910,120,412	-	-	15,000,636,530	-	20,910,756,942
퇴직급여충당부채	5,774,419,420	-	-	-	-	5,774,419,420
기타비유동부채	135,700,992	-	-	15,000,636,530	-	15,136,337,522
부채총계	14,830,228,314	94,257,950	26,354,756,630	18,336,302,110	-26,354,756,630	33,260,788,374
순자산						
고정순자산	2,367,792,719,459	95,320,140,120	4,285,351,662	203,600,406,657	-	2,670,998,617,898
특정순자산	-	-	58,735,965,225	-	-	58,735,965,225
일반순자산	200,119,282,221	20,248,655,946	-	15,183,455,177	-36,525,109,000	199,026,284,344
순자산총계	2,567,912,001,680	115,568,796,066	63,021,316,887	218,783,861,834	-36,525,109,000	2,928,760,867,467
부채와순자산총계	2,582,742,229,994	115,663,054,016	89,376,073,517	237,120,163,944	-62,879,865,630	2,962,021,655,841

## (2) 재정운영표(기능별)

당해연도 : 2024년1월1일부터 2024년12월31일까지

금산군

(단위:원)

과목	당해연도(2023년)				
	총원가	사업수익	순원가	내부거래	계
I. 사업순원가	430,460,722,834	215,123,291,065	215,337,431,769	-	215,337,431,769
일반공공행정	22,934,006,928	749,876,360	22,184,130,568	-	22,184,130,568
공공질서및안전	12,859,648,080	8,425,975,520	4,433,672,560	-	4,433,672,560
교육	4,898,644,771	53,574,100	4,845,070,671	-	4,845,070,671
문화및관광	30,055,531,534	6,266,395,368	23,789,136,166	-	23,789,136,166
환경	51,156,704,678	14,760,003,205	36,396,701,473	-	36,396,701,473
사회복지	145,602,033,867	107,280,616,391	38,321,417,476	-	38,321,417,476
보건	13,644,377,425	9,297,158,000	4,347,219,425	-	4,347,219,425
농림해양수산	100,418,571,602	52,293,926,959	48,124,644,643	-	48,124,644,643
산업·중소기업 및 에너지	6,046,232,039	5,393,376,380	652,855,659	-	652,855,659
교통및물류	10,058,379,614	1,844,941,850	8,213,437,764	-	8,213,437,764
국토및지역개발	32,786,592,296	8,757,446,932	24,029,145,364	-	24,029,145,364
기타	-	-	-	-	-
II. 관리운영비	-	-	161,839,964,276	-89,289,763,000	72,550,201,276
1. 인건비	-	-	66,319,407,618	-	66,319,407,618
급여	-	-	45,081,724,140	-	45,081,724,140
복리후생비	-	-	15,826,158,058	-	15,826,158,058
기타인건비	-	-	5,411,525,420	-	5,411,525,420
퇴직급여	-	-	-	-	-
2. 경비	-	-	6,230,793,658	-	6,230,793,658
도서구입및인쇄비	-	-	183,011,120	-	183,011,120
소모품비	-	-	353,026,850	-	353,026,850
홍보및광고비	-	-	18,954,750	-	18,954,750
지급수수료	-	-	238,926,706	-	238,926,706
일반유형자산수선유지비	-	-	256,338,540	-	256,338,540
주민편의시설수선유지비	-	-	22,780,340	-	22,780,340

당해연도 : 2024년1월1일 부터 2024년12월31일까지

금산군

(단위:원)

과목	당해연도(2024년)				
	총원가	사업수익	순원가	내부거래	계
사회기반시설수선유지비	-	-	12,930,000	-	12,930,000
기타자산수선유지비	-	-	2,375,230	-	2,375,230
교육훈련비	-	-	22,000	-	22,000
제세공과금	-	-	499,784,330	-	499,784,330
보험료및공제료	-	-	19,893,840	-	19,893,840
임차료	-	-	92,793,828	-	92,793,828
출장비	-	-	248,834,010	-	248,834,010
연구개발비	-	-	5,225,000	-	5,225,000
업무추진비	-	-	317,465,090	-	317,465,090
행사비	-	-	5,684,600	-	5,684,600
위탁대행사업비	-	-	3,798,305,130	-	3,798,305,130
주민자치활동운영비	-	-	-	-	-
연료비	-	-	87,738,394	-	87,738,394
기타운영비	-	-	66,703,900	-	66,703,900
3. 정부간이전비용	-	-	-	-	-
지방자치단체간 부담금	-	-	-	-	-
4. 민간등이전비용	-	-	89,289,763,000	-89,289,763,000	-
민간보조금	-	-	-	-	-
전출금비용	-	-	89,289,763,000	-89,289,763,000	-
기타이전비용	-	-	-	-	-
III. 비배분비용	-	-	23,502,371,428	-755,759,400	22,746,612,028
1. 운영비	-	-	1,222,748,194	-755,759,400	466,988,794
이자비용	-	-	1,222,748,194	-755,759,400	466,988,794
2. 기타비용	-	-	22,279,623,234	-	22,279,623,234
자산처분손실	-	-	88,881,496	-	88,881,496
자산손상차손	-	-	177,686	-	177,686
일반유형자산감가상각비	-	-	3,499,854,349	-	3,499,854,349
주민편의시설감가상각비	-	-	7,164,011,597	-	7,164,011,597
사회기반시설감가상각비	-	-	5,951,761,308	-	5,951,761,308
무형자산상각비	-	-	70,683,249	-	70,683,249
대손상각비	-	-	488,222,733	-	488,222,733
기타비용	-	-	5,016,030,816	-	5,016,030,816

당해연도 : 2024년1월1일부터 2024년12월31일까지

금산군

(단위:원)

과목	당해연도(2024년)				
	총원가	사업수익	순원가	내부거래	계
IV. 비배분수익	-	-	18,520,429,978	-755,759,400	17,764,670,578
1. 자체조달수익	-	-	12,791,888,694	-755,759,400	12,036,129,294
경상세외수익	-	-	7,380,216,899	-755,759,400	6,624,457,499
임시세외수익	-	-	5,411,671,795	-	5,411,671,795
2. 기타수익	-	-	5,728,541,284	-	5,728,541,284
전입금수익	-	-	82,273,000	-	82,273,000
대손충당금환입	-	-	29,527,261	-	29,527,261
퇴직급여충당부채환입	-	-	691,039,447	-	691,039,447
기타수익	-	-	1,369,229,290	-	1,369,229,290
기타비배분수익	-	-	3,556,472,286	-	3,556,472,286
V. 재정운영순원가(Ⅰ+Ⅱ+Ⅲ-Ⅳ)	-	-	382,159,337,495	-89,289,763,000	292,869,574,495
VI. 수익	-	-	471,468,034,531	-89,289,763,000	382,178,271,531
1. 자체조달수익	-	-	48,914,162,415	-	48,914,162,415
지방세수익	-	-	45,982,623,030	-	45,982,623,030
경상세외수익	-	-	701,622,550	-	701,622,550
임시세외수익	-	-	2,229,916,835	-	2,229,916,835
2. 정부간이전수익	-	-	291,580,295,184	-	291,580,295,184
지방교부세수익	-	-	245,370,696,000	-	245,370,696,000
시군조정교부금수익	-	-	25,646,481,000	-	25,646,481,000
시도비보조금반환금수익	-	-	466,309,123	-	466,309,123
자치단체간부담금수익	-	-	2,316,099,761	-	2,316,099,761
지적재조사조정금수익	-	-	4,901,248,930	-	4,901,248,930
지방교부세감소분보전수익	-	-	4,879,460,370	-	4,879,460,370
지방소멸대응기금수익	-	-	8,000,000,000	-	8,000,000,000
3. 기타수익	-	-	130,973,576,932	-89,289,763,000	41,683,813,932
전입금수익	-	-	89,289,763,000	-89,289,763,000	-
기부금수익	-	-	171,010,200	-	171,010,200
기타일반수익	-	-	41,512,803,732	-	41,512,803,732
VII. 재정운영결과(V-VI)	-	-	-89,308,697,036	-	-89,308,697,036

### (3) 순자산변동표

당기 : 2024년1월1일부터 2024년12월31일까지

금산군

(단위:원)

과목	당기					
	일반회계	기타특별회계	기금회계	공기업특별회계	내부거래	계
I.기초순자산	2,429,952,606,739	116,974,001,558	108,668,881,696	198,779,894,005	(28,126,628,000)	2,826,248,755,998
1. 보고금액	2,429,952,606,739	116,974,001,558	108,668,881,696	198,742,244,769	(28,126,628,000)	2,826,211,106,762
2. 전기오류수정손익	-	-	-	37,649,236	-	37,649,236
3. 회계변경누적효과	-	-	-	-	-	-
II.재정운영결과	(145,408,359,340)	663,899,067	46,305,790,949	9,129,972,288	-	(89,308,697,036)
III.순자산의증가	16,264,298,328	3,932,104,455	677,846,140	29,133,940,117	(10,169,263,881)	39,838,925,159
재산이관·관리전환으로생긴자산증가	1,770,782,881	-	-	-	(1,770,782,881)	-
양여·기부로생긴자산증가	595,817,480	3,522,900,455	-	-	-	4,118,717,935
기타순자산의증가	13,897,697,967	409,204,000	677,846,140	29,133,940,117	(8,398,481,000)	35,720,207,224
IV.순자산의감소	23,713,262,727	4,673,410,880	19,620,000	-	(1,770,782,881)	26,635,510,726
재산이관·관리전환으로생긴자산감소	-	1,770,782,881	-	-	(1,770,782,881)	-
양여·기부로생긴자산감소	-	-	-	-	-	-
기타순자산의감소	23,713,262,727	2,902,627,999	19,620,000	-	-	26,635,510,726
V.기말순자산( I - II + III - IV)	2,567,912,001,680	115,568,796,066	63,021,316,887	218,783,861,834	(36,525,109,000)	2,928,760,867,467

## IV. 성과보고서

### 1] 비전 및 체계

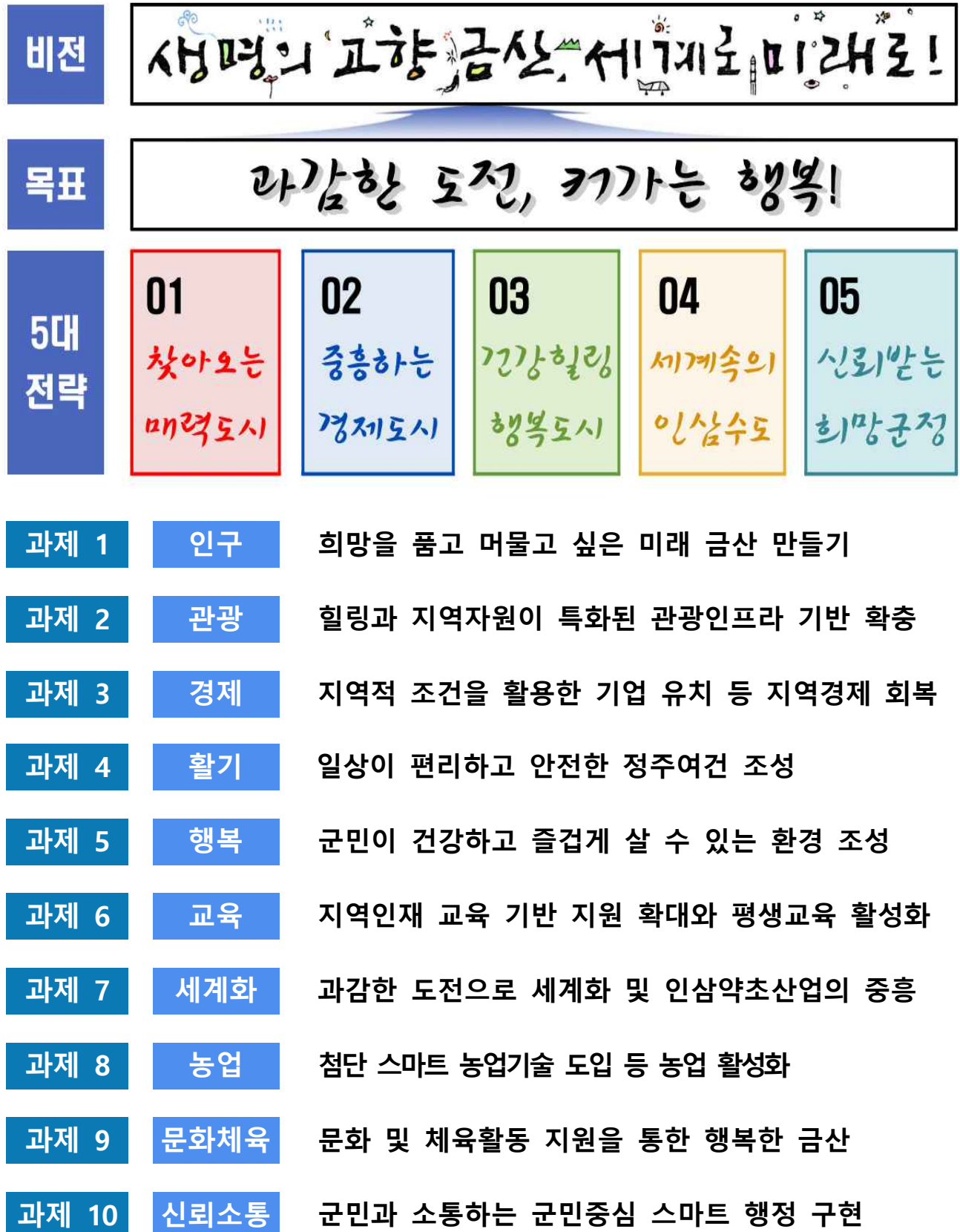

## 2 조직 및 인력 총괄현황

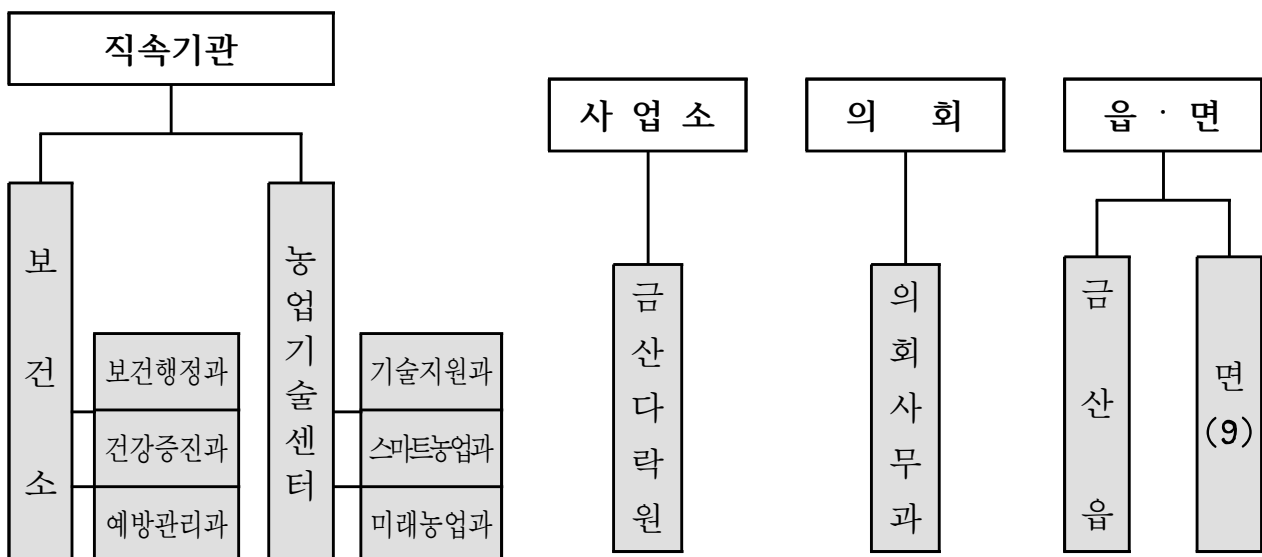
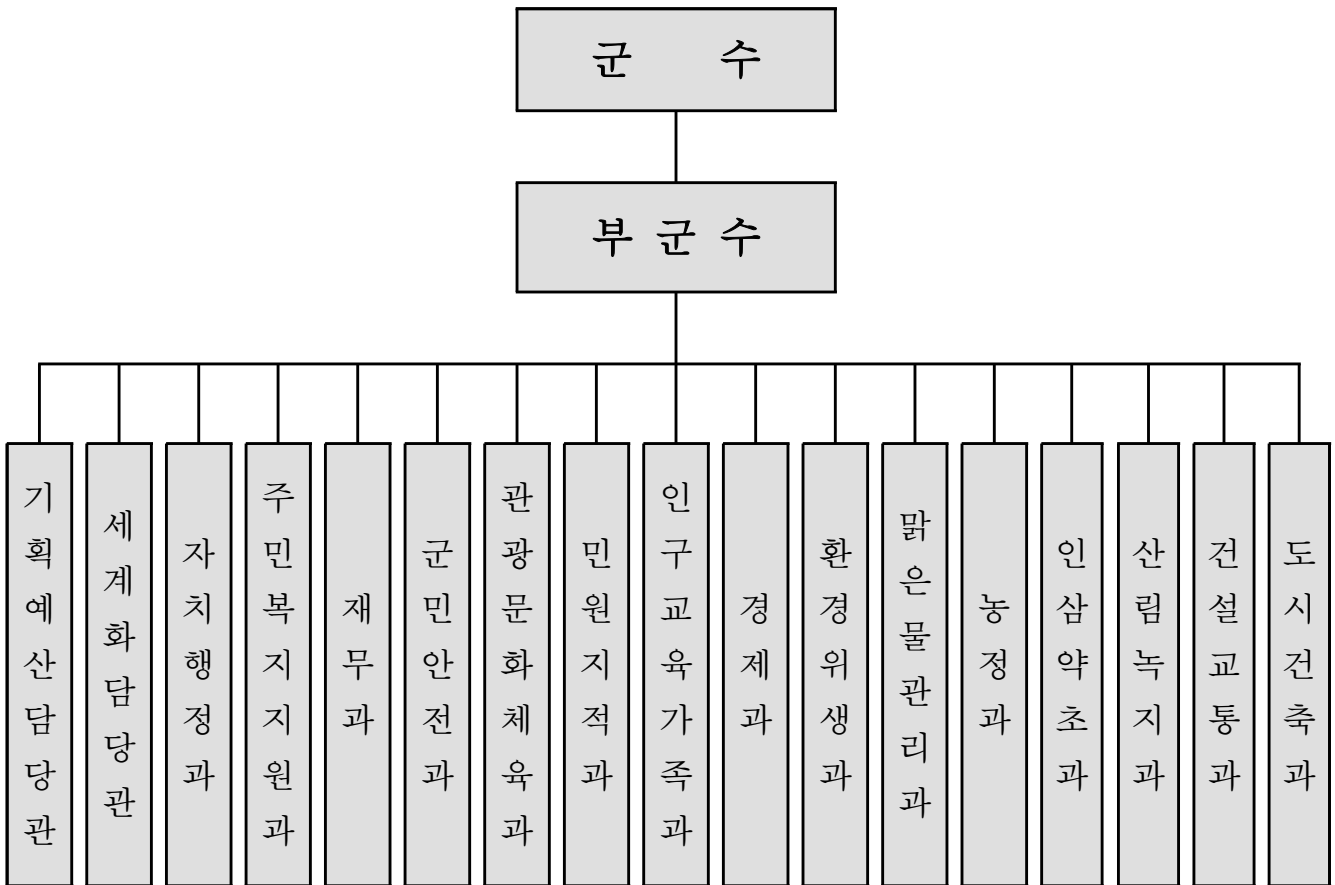

### ③ 성과지표달성현황

(단위 : 원)

부서명	성과목표						결산액		
	전략 목표수	정책 사업목표		성과달성도			결산액	전년도 결산액	비교증감
		개수	지표수	초과 달성	달성	미달성			
계	21	83	168	31	101	36	635,136,457,247	587,739,062,208	47,397,395,039
기획예산담당관	1	4	10	3	6	1	9,524,541,880	15,770,110,610	-6,245,568,730
세계화담당관	1	3	6	1	2	3	2,189,005,800	1,812,441,352	376,564,448
경제과	1	4	8	0	5	3	9,695,009,268	12,152,050,990	-2,457,041,722
환경위생과	1	3	6	0	6	0	20,711,622,195	22,043,817,950	-1,332,195,755
맑은물관리과	1	6	7	0	6	1	50,267,753,506	58,319,042,489	-8,051,288,983
농정과	1	5	9	3	5	1	56,360,948,635	55,858,545,189	502,403,446
인삼약초과	1	3	4	1	3	0	21,132,248,740	15,800,638,920	5,331,609,820
산림녹지과	1	2	6	3	2	1	32,207,744,200	30,101,941,721	2,105,802,479
건설교통과	1	6	11	3	8	0	63,208,977,431	55,639,675,870	7,569,301,561
도시건축과	1	5	11	5	1	5	31,741,363,188	29,842,912,050	1,898,451,138
주민복지지원과	1	4	6	2	3	1	115,902,131,330	103,952,818,030	11,949,313,300
자치행정과	1	4	6	0	3	3	60,978,835,691	56,698,949,714	4,279,885,977
군민안전과	1	3	7	0	6	1	17,950,286,357	11,554,115,939	6,396,170,418
관광문화체육과	1	6	12	3	4	5	46,767,208,851	32,935,926,859	13,831,281,992
재무과	1	2	7	1	4	2	6,838,691,267	9,863,859,628	-3,025,168,361
인구교육가족과	1	8	14	2	10	2	34,261,724,198	29,091,553,940	5,170,170,258
민원지적과	1	2	4	0	4	0	3,779,914,259	3,132,501,604	647,412,655
보건소	1	3	15	2	10	3	22,919,730,984	16,988,749,629	5,930,981,355
농업기술센터	1	3	10	2	7	1	12,044,078,107	10,478,830,966	1,565,247,141
금산다락원	1	6	7	0	4	3	7,322,217,470	7,241,429,445	80,788,025
의회사무과	1	1	2	0	2	0	2,160,562,384	1,931,827,920	228,734,464
금산읍	0	0	0	0	0	0	1,482,287,730	1,182,874,374	299,413,356
금성면	0	0	0	0	0	0	598,174,466	546,912,524	51,261,942
제원면	0	0	0	0	0	0	749,943,160	696,536,080	53,407,080
부리면	0	0	0	0	0	0	576,185,685	611,445,675	-35,259,990
군북면	0	0	0	0	0	0	587,311,510	542,834,100	44,477,410
남일면	0	0	0	0	0	0	603,986,060	551,302,090	52,683,970
남이면	0	0	0	0	0	0	585,790,980	547,263,180	38,527,800
진산면	0	0	0	0	0	0	634,409,060	587,124,600	47,284,460
복수면	0	0	0	0	0	0	617,099,663	585,010,580	32,089,083
추부면	0	0	0	0	0	0	736,673,192	676,018,190	60,655,002



## V. 결산서 첨부서류

### 1] 채권현재액 보고서

#### 1-1. 회계별 총괄

(단위 : 원)

구 분 회계별		전년도말 현재액			당해연도 발생액			당해연도 소멸액			당해연도말 현재액			참고자료
		계	이행기한 도 래 액	이행기한 미도래액	계	이행기한 도 래 액	이행기한 미도래액	계	이행기한 도 래 액	이행기한 미도래액	계	이행기한 도 래 액	이행기한 미도래액	(익년도 이행기한 도래예정액)
합 계	계	3,381,997,137	86,118,520	3,295,878,617	1,852,244,789	440,351,946	1,411,892,843	1,078,997,186	444,362,056	634,635,130	4,155,244,740	82,108,410	4,073,136,330	767,433,330
	원금	3,377,343,117	81,464,500	3,295,878,617	1,836,722,413	424,829,570	1,411,892,843	1,063,227,430	428,592,300	634,635,130	4,150,838,100	77,701,770	4,073,136,330	767,433,330
	이자	4,654,020	4,654,020	-	15,522,376	15,522,376	-	15,769,756	15,769,756	-	4,406,640	4,406,640	-	-
일반회계	계	543,832,357	-	543,832,357	297,892,843	-	297,892,843	209,805,560	-	209,805,560	631,919,640	-	631,919,640	-
	원금	543,832,357	-	543,832,357	297,892,843	-	297,892,843	209,805,560	-	209,805,560	631,919,640	-	631,919,640	-
	이자	-	-	-	-	-	-	-	-	-	-	-	-	-
특별회계	계	1,840,864,620	3,618,360	1,837,246,260	720,351,946	440,351,946	280,000,000	865,181,516	440,351,946	424,829,570	1,696,035,050	3,618,360	1,692,416,690	392,633,330
	원금	1,840,864,620	3,618,360	1,837,246,260	704,829,570	424,829,570	280,000,000	849,659,140	424,829,570	424,829,570	1,696,035,050	3,618,360	1,692,416,690	392,633,330
	이자	-	-	-	15,522,376	15,522,376	-	15,522,376	15,522,376	-	-	-	-	-
기금	계	997,300,160	82,500,160	914,800,000	834,000,000	-	834,000,000	4,010,110	4,010,110	-	1,827,290,050	78,490,050	1,748,800,000	374,800,000
	원금	992,646,140	77,846,140	914,800,000	834,000,000	-	834,000,000	3,762,730	3,762,730	-	1,822,883,410	74,083,410	1,748,800,000	374,800,000
	이자	4,654,020	4,654,020	-	-	-	-	247,380	247,380	-	4,406,640	4,406,640	-	-

## 1-2. 각 회계별 현황

### 가. 일반회계

(단위 : 원)

구 분 회계별		전년도말 현재액			당해연도 발생액			당해연도 소멸액			당해연도말 현재액			참고자료
		계	이행기한 도 래 액	이행기한 미도래액	계	이행기한 도 래 액	이행기한 미도래액	계	이행기한 도 래 액	이행기한 미도래액	계	이행기한 도 래 액	이행기한 미도래액	(익년도 이행기한 도래예정액)
일반회계	계	543,832,357	-	543,832,357	297,892,843	-	297,892,843	209,805,560	-	209,805,560	631,919,640	-	631,919,640	-
	원금	543,832,357	-	543,832,357	297,892,843	-	297,892,843	209,805,560	-	209,805,560	631,919,640	-	631,919,640	-
	이자	-	-	-	-	-	-	-	-	-	-	-	-	-

## 1-2. 각 회계별 현황

### 나. 특별회계

(단위 : 원)

구 분 회계별			전년도말 현재액			당해연도 발생액			당해연도 소멸액			당해연도말 현재액			참고자료
			계	이행기한 도 래 액	이행기한 미도래액	계	이행기한 도 래 액	이행기한 미도래액	계	이행기한 도 래 액	이행기한 미도래액	계	이행기한 도 래 액	이행기한 미도래액	(익년도 이행기한 도래예정액)
특별회계	합 계	계	1,840,864,620	3,618,360	1,837,246,260	720,351,946	440,351,946	280,000,000	865,181,516	440,351,946	424,829,570	1,696,035,050	3,618,360	1,692,416,690	392,633,330
		원금	1,840,864,620	3,618,360	1,837,246,260	704,829,570	424,829,570	280,000,000	849,659,140	424,829,570	424,829,570	1,696,035,050	3,618,360	1,692,416,690	392,633,330
		이자	-	-	-	15,522,376	15,522,376	-	15,522,376	15,522,376	-	-	-	-	-
	새마을주민소 독자원사업 특별회계	계	649,500,000	-	649,500,000	491,247,376	211,247,376	280,000,000	414,997,376	211,247,376	203,750,000	725,750,000	-	725,750,000	196,000,000
		원금	649,500,000	-	649,500,000	483,750,000	203,750,000	280,000,000	407,500,000	203,750,000	203,750,000	725,750,000	-	725,750,000	196,000,000
		이자	-	-	-	7,497,376	7,497,376	-	7,497,376	7,497,376	-	-	-	-	-
	농공단지사업 특별회계	계	3,618,360	3,618,360	-	-	-	-	-	-	-	3,618,360	3,618,360	-	-
		원금	3,618,360	3,618,360	-	-	-	-	-	-	-	3,618,360	3,618,360	-	-
		이자	-	-	-	-	-	-	-	-	-	-	-	-	-
	주택사업 특별회계	계	1,187,746,260	-	1,187,746,260	229,104,570	229,104,570	-	450,184,140	229,104,570	221,079,570	966,666,690	-	966,666,690	196,633,330
		원금	1,187,746,260	-	1,187,746,260	221,079,570	221,079,570	-	442,159,140	221,079,570	221,079,570	966,666,690	-	966,666,690	196,633,330
		이자	-	-	-	8,025,000	8,025,000	-	8,025,000	8,025,000	-	-	-	-	-

## 1-2. 각 회계별 현황

### 다. 기금

(단위 : 원)

구 분 회계별			전년도말 현재액			당해연도 발생액			당해연도 소멸액			당해연도말 현재액			참고자료
			계	이행기한 도 래 액	이행기한 미도래액	계	이행기한 도 래 액	이행기한 미도래액	계	이행기한 도 래 액	이행기한 미도래액	계	이행기한 도 래 액	이행기한 미도래액	(익년도 이행기한 도래예정액)
기 금	합 계	계	997,300,160	82,500,160	914,800,000	834,000,000	-	834,000,000	4,010,110	4,010,110	-	1,827,290,050	78,490,050	1,748,800,000	374,800,000
		원금	992,646,140	77,846,140	914,800,000	834,000,000	-	834,000,000	3,762,730	3,762,730	-	1,822,883,410	74,083,410	1,748,800,000	374,800,000
		이자	4,654,020	4,654,020	-	-	-	-	247,380	247,380	-	4,406,640	4,406,640	-	-
	자활 기금	계	82,500,160	82,500,160	-	-	-	-	4,010,110	4,010,110	-	78,490,050	78,490,050	-	-
		원금	77,846,140	77,846,140	-	-	-	-	3,762,730	3,762,730	-	74,083,410	74,083,410	-	-
		이자	4,654,020	4,654,020	-	-	-	-	247,380	247,380	-	4,406,640	4,406,640	-	-
	농촌 진흥 기금	계	914,800,000	-	914,800,000	834,000,000	-	834,000,000	-	-	-	1,748,800,000	-	1,748,800,000	374,800,000
		원금	914,800,000	-	914,800,000	834,000,000	-	834,000,000	-	-	-	1,748,800,000	-	1,748,800,000	374,800,000
		이자	-	-	-	-	-	-	-	-	-	-	-	-	-

### 1-3. 채권종류별·사업별 현황 (당해연도 현재액)

(단위 : 원)

구 분		합 계		일반회계		특 별 회 계						기 금		비 고
						계		공기업		기 타				
		원금	이자	원금	이자	원금	이자	원금	이자	원금	이자	원금	이자	
합 계		4,150,838,100	4,406,640	631,919,640	-	1,696,035,050	-	-	-	1,696,035,050	-	1,822,883,410	4,406,640	
과세외채권	소 계	152,500,000	-	152,500,000	-	-	-	-	-	-	-	-	-	
	회원권	152,500,000	-	152,500,000	-	-	-	-	-	-	-	-	-	
영수증채권	소 계	3,164,338,100	4,406,640	479,419,640	-	1,696,035,050	-	-	-	1,696,035,050	-	988,883,410	4,406,640	
	주택융자	966,666,690	-	-	-	966,666,690	-	-	-	966,666,690	-	-	-	
	지역개발	3,618,360	-	-	-	3,618,360	-	-	-	3,618,360	-	-	-	
	공무원학자대여금	479,419,640	-	479,419,640	-	-	-	-	-	-	-	-	-	
	농어촌진흥기금	914,800,000	-	-	-	-	-	-	-	-	-	914,800,000	-	
	기타(융자)	799,833,410	4,406,640	-	-	725,750,000	-	-	-	725,750,000	-	74,083,410	4,406,640	

## ② 채무관리보고서

우리 군이 갚아야할 채무는 없음

### ③ 공유재산 증감 및 현재액 보고서

#### 1. 용도별 현황

(단위 : 개, ㎡, 원)

구분 용도별		전년도말 현재액			당해연도 중 증감액						당해연도말 현재액		
					증			감					
		수	면적	가격	수	면적	가격	수	면적	가격	수	면적	가격
합계		95,944	30,516,468.53	1,686,048,000,146	14,547	608,626.35	53,140,508,451	130	196,624.42	8,874,722,863	110,361	30,928,470.46	1,730,313,785,734
행정재산	소계	54,310	29,425,782.07	1,656,946,923,526	519	574,968.94	43,085,748,871	120	193,575.79	8,526,262,753	54,709	29,807,175.22	1,691,506,409,644
	공용재산	11,169	19,986,463.54	395,315,630,360	69	308,448.10	12,951,172,602	35	78,083.29	3,820,587,215	11,203	20,216,828.35	404,446,215,747
	공공용재산	42,988	9,187,518.93	1,259,544,132,646	447	264,953.34	30,126,745,289	85	114,440.50	4,697,844,558	43,350	9,338,031.77	1,284,973,033,377
	기업용재산												
	보존용재산	153	251,799.60	2,087,160,520	3	1,567.50	7,830,980		1,052.00	7,830,980	156	252,315.10	2,087,160,520
일반재산		41,634	1,090,686.46	29,101,076,620	14,028	33,657.41	10,054,759,580	10	3,048.63	348,460,110	55,652	1,121,295.24	38,807,376,090

## 2. 종류별 현황

(단위 : 개, ㎡, 원)

구분		전년도말 현재액			당해연도 중 증감액						당해연도말 현재액		
					증			감					
		수	면적	가격	수	면적	가격	수	면적	가격	수	면적	가격
합계		95,944	30,516,468.53	1,686,048,000,146	14,547	608,626.35	53,140,508,451	130	196,624.42	8,874,722,863	110,361	30,928,470.46	1,730,313,785,734
토지	소계	18,651	30,208,611.73	549,906,554,592	533	584,665.18	40,964,718,327	122	188,308.78	8,540,114,843	19,062	30,604,968.13	582,331,158,076
	대	1,354	503,293.61	140,301,083,215	73	35,328.80	8,688,332,057	19	8,991.30	1,425,346,482	1,408	529,631.11	147,564,068,790
	전	2,788	1,518,042.12	42,398,555,039	105	64,312.40	10,191,635,692	34	16,763.16	1,740,144,597	2,859	1,565,591.36	50,850,046,134
	답	4,873	1,524,489.94	75,235,710,773	165	58,271.81	7,265,938,056	34	36,304.58	2,130,457,236	5,004	1,546,457.17	80,371,191,593
	임야	1,188	22,247,021.45	31,014,408,282	71	115,029.58	4,865,807,048	11	84,682.64	2,017,818,651	1,248	22,277,368.39	33,862,396,679
	기타	8,448	4,415,764.61	260,956,797,283	119	311,722.59	9,953,005,474	24	41,567.10	1,226,347,877	8,543	4,685,920.10	269,683,454,880
건물	소계	426	306,233.54	312,134,824,788	22	23,961.17	5,878,311,684	8	8,315.64	334,608,020	440	321,879.07	317,678,528,452
	사무소	107	90,341.13	95,623,816,452	4	577.97	1,581,947,590	1	76.59	29,157,810	110	90,842.51	97,176,606,232
	주택	53	4,366.03	7,937,770,960	4	378.55	787,638,110	2	136.10	99,013,310	55	4,608.48	8,626,395,760
	기타	266	211,526.38	208,573,237,376	14	23,004.65	3,508,725,984	5	8,102.95	206,436,900	275	226,428.08	211,875,526,460
입목축		57,133		7,325,310,332	13,989		5,759,274,720				71,122		13,084,585,052
공작물		19,619		814,503,859,039	3		538,203,720				19,622		815,042,062,759
기계기구		19		732,920,000							19		732,920,000
선박													
항공기													
무체재산		78		944,487,395							78		944,487,395
유가증권													
용익물권		18	1,623.26	500,044,000							18	1,623.26	500,044,000
회원권													



#### 4] 물품증감 및 현재액보고서

(단위 : 개, m, 원)

① 연번	② 정부물품 분류번호	③ 품명	④ 단위	⑤ 정수	⑥ 내용 연수	⑦ 구분	⑧ 전년도말 현재액	⑨당해연도 물품 증감현황								⑫ 당해연도 말 보유액			
								⑩ 취득					⑪ 처분						
								구매	관리전환	양여	기타	소계	매각	관리전환	양여		기타	소계	
합 계				761		수량	805	19			54	73				5	5	873	
						금액	8,952,068,875	1,265,540,663				1,265,540,663					5,579,950	5,579,950	10,212,029,588
1	25101501	미니버스	개	13	9	수량	13	1			1	2						15	
						금액	796,710,495	91,868,880				91,868,880						888,579,375	
2	25101502	버스	개	1	9	수량	1											1	
						금액	172,506,530											172,506,530	
3	25101503	승용자동차	개	6	8	수량	15											15	
						금액	264,050,170											264,050,170	
5	25101507	스포츠유틸리 티차량	개	10	8	수량	11				2	2						13	
						금액	357,382,216	102,546,740				102,546,740						459,928,956	
6	25101509	전기승용자동 차	개	5	8	수량	14				1	1						15	
						금액	392,080,350	28,800,000					28,800,000					420,880,350	
7	25101601	덤프트럭	개	2	8	수량	3											3	
						금액	225,038,890											225,038,890	
8	25101611	화물트럭	개	35	9	수량	38	2			2	4						42	
						금액	1,035,402,826	177,120,040				177,120,040						1,212,522,866	
10	25101703	구급차	개	1	8	수량	2											2	
						금액	152,904,230											152,904,230	
23	25101918	저속전기자동 차	개	15		수량	16											16	
						금액	52,121,180											52,121,180	

(단위 : 개, m³, 원)

① 연번	② 정부물품 분류번호	③ 품명	④ 단위	⑤ 정수	⑥ 내용 연수	⑦ 구분	⑧ 전년도말 재액	⑨당해연도 물품 증감현황										⑫ 당해연도 말 보유액
								⑩ 취득					⑪ 처분					
								구매	관리전환	양여	기타	소계	매각	관리전환	양여	기타	소계	
29	25101963	노면청소차	개	4	8	수량	3				1	1						4
						금액	185,723,420	9,900,000				9,900,000						195,623,420
30	25101969	고소작업차	개	1		수량	2											2
						금액	104,715,840											104,715,840
33	25101990	쓰레기수거용 트럭	개	30	9	수량	25											25
						금액	1,799,295,530											1,799,295,530
34	25101991	유개트럭	개	6	9	수량	5	1				1						6
						금액	282,741,840	30,614,430				30,614,430						313,356,270
35	25101994	탱크트럭	개	4	9	수량	6											6
						금액	241,869,720											241,869,720
37	25131899	무인비행기	개	8	4	수량	13	1			3	4						17
						금액	319,399,800	36,165,500				36,165,500						355,565,300
38	39121011	무정전전원장 치	개	3	10	수량	21	1				1						22
						금액	127,044,900	2,230,340				2,230,340						129,275,240
39	40101701	냉방기	개	44	10	수량	47	2				2						49
						금액	62,359,800	1,380,000				1,380,000						63,739,800
40	40101715	향온향습기	개	5	9	수량	6											6
						금액	79,380,690											79,380,690
41	40101787	냉난방기	개	231	9	수량	181	3			19	22						203
						금액	454,768,670	70,194,655				70,194,655						524,963,325
42	41103202	실험용세척기	개	1	11	수량	1	1				1						2

(단위 : 개, m³, 원)

① 연번	② 정부물품 분류번호	③ 품명	④ 단위	⑤ 정수	⑥ 내용 연수	⑦ 구분	⑧ 전년도말 재액	⑨당해연도 물품 증감현황										⑫ 당해연도 말 보유액
								⑩ 취득					⑪ 처분					
								구매	관리전환	양여	기타	소계	매각	관리전환	양여	기타	소계	
42	41103202	실험용세척기	개	1	11	금액	26,080,000	660,000				660,000						26,740,000
44	41104510	건조캐비닛또 는오븐	개		11	수량	3											3
						금액	3,507,800										3,507,800	
45	41111703	실체현미경	개	2	13	수량	5	1				1						6
						금액	43,100,000	37,202,000				37,202,000					80,302,000	
46	41111711	전자현미경	개		10	수량	1											1
						금액	11,868,000										11,868,000	
48	41115406	분광광도계	개	1	11	수량	3											3
						금액	27,317,400										27,317,400	
49	41115703	기체크로마토 그래프	개		10	수량	2											2
						금액	186,391,620										186,391,620	
50	41115705	액체크로마토 그래프	개		10	수량	1											1
						금액	119,231,590										119,231,590	
51	42281508	고압증기멸균 기또는소독기	개		11	수량	7											7
						금액	21,623,000										21,623,000	
52	43211503	노트북컴퓨터	개	154	6	수량	162	1			2	3				5	5	160
						금액	216,575,160	4,152,640				4,152,640				5,579,950	5,579,950	215,147,850
53	43222805	구내교환장비	개	2	11	수량	11				2	2						13
						금액	246,843,280	442,692,220				442,692,220					689,535,500	
54	45111616	비디오프로젝 터	개	84	8	수량	85	2			8	10						95
						금액	535,140,718	68,193,390				68,193,390					603,334,108	

(단위 : 개, m³, 원)

① 연번	② 정부물품 분류번호	③ 품명	④ 단위	⑤ 정수	⑥ 내용 연수	⑦ 구분	⑧ 전년도말 현재액	⑨당해연도 물품 증감현황										⑫ 당해연도 말 보유액
								⑩ 취득					⑪ 처분					
								구매	관리전환	양여	기타	소계	매각	관리전환	양여	기타	소계	
55	45111705	구내방송장치	개	2	11	수량	3											3
						금액	28,928,000											28,928,000
56	45111805	비디오편집기	개		10	수량	2											2
						금액	7,320,000											7,320,000
57	45111893	영상정보디스플레이장치	개	62	6	수량	59	2			2	4						63
						금액	264,374,080	150,490,000				150,490,000						414,864,080
58	45121516	디지털캠코더 또는비디오카메라	개	27	9	수량	18				11	11						29
						금액	40,955,330	6,565,750				6,565,750						47,521,080
59	52161545	디지털비디오 레코더	개	2	6	수량	20	1				1						21
						금액	67,315,800	4,764,078				4,764,078						72,079,878

2024회계연도 일반 및 특별회계

# 결산검사의견서

제 출 자	결산검사위원
제 출 일 자	2025. 4. 21.



# 결산검사의견서

금 산 군 수 귀 하

2025년 4월 21일

우리 위원들은 지방자치법 시행령 제83조의 규정에 따라 금산군 의회로부터 금산군 2024회계연도의 세입·세출 결산서 및 첨부서류에 대해 결산검사위원으로 위촉받아 2025년 4월 7일부터 2025년 4월 21일까지(15일간) 지방자치법 시행령 제84조에 규정된 사항에 대하여 결산검사를 실시하였습니다.

우리의 결산검사는 2024회계연도 금산군의 세입·세출 결산서 및 부속서류가 지방회계법 등 관계법령과 지침에 준수하였는지 여부에 대한 검사와 금산군 재정 규모의 적정성과 재정의 효율적인 운영 여부에 대한 재무관련 회계검사를 포함하고 있습니다.

우리 위원들은 세입·세출 결산서 및 부속서류의 결산금액이 실제 세입·세출 장부 및 증빙서류와 부합하는지 확인하고 일부 세부검사가 필요하다고 판단한 부분에 대해서는 회계서류 조사와 담당자 의견 청취 등을 통해 관계 법령을 위반한 사항이 없는지 여부를 최종적으로 확인하였습니다.

우리 위원들의 검사결과, 금산군이 작성하여 제출한 2024회계연도 세입·세출 결산서 및 부속서류는 첨부한 개선 및 권고사항을 제외하고는 세입·세출 결산(계속비, 명시이월비 및 사고이월비 포함), 채권 및 채무의 결산, 기금, 공유재산, 물품과 금고의 결산 내용이 지방회계법 등 관련 규정에 따라 적정하게 표시되었음을 확인합니다.

금산군 결산 검사 위원

대표위원	최명수
위원	길기주
위원	장길호
위원	김귀동
위원	이중영
위원	양현환
위원	이화영
위원	이창원

최명수  
김기주  
장길호  
김귀동  
이중영  
양현환  
이화영  
이창원





# 목 차

I . 결산검사 경과 .....	63
-------------------	----

II . 결산 총괄 현황 .....	66
---------------------	----

1. 2024회계연도 결산 총괄 설명 .....	66
----------------------------	----

2. 세입결산 .....	68
---------------	----

3. 세출결산 .....	71
---------------	----

4. 기금결산 .....	76
---------------	----

5. 재무제표 .....	77
---------------	----

6. 성과보고서 .....	80
----------------	----

7. 결산서 첨부서류의 결산 .....	81
-----------------------	----

III . 2024회계연도 결산검사 조서 .....	83
------------------------------	----

1. 지적 및 개선사항 .....	84
--------------------	----

2. 권고 및 개선사항 .....	106
--------------------	-----

3. 수범사례 .....	114
---------------	-----



# I . 결산검사 경과

1. 검사기간 : 2025. 4. 7. ~ 4. 21.(15일간)

## 2. 결산검사위원

직 위	성 명	담 당 업 무	비 고
대표위원	최 명 수	세입·세출 결산검사 총괄	
위 원	길 기 주	세입·세출 (경제산업국, 농업기술센터)	
위 원	장 길 호		
위 원	양 현 환	세입·세출 (담당관, 행정복지국, 보건소, 금산다락원, 의회, 읍·면)	
위 원	김 귀 동		
위 원	이 창 원		
위 원	이 화 영	성인지결산, 성과보고서	
위 원	이 중 영	성과보고서, 수범사례	

## 3. 결산검사 세부일정

일자별	검 사 내 용	비 고
4. 7.	<ul style="list-style-type: none"> <li>· 전년도 결산검사의견서 및 지적사항 검토</li> <li>· 세입·세출 결산 자료 금고 대사</li> <li>· 세입·세출 결산 자료 검토</li> <li>· 성과보고서 검토(기획예산담당관실 등 7개 부서)</li> </ul>	
4. 8.	<ul style="list-style-type: none"> <li>· 예산집행 소홀 현황 분석</li> <li>· 불용액 내역 검토</li> <li>· 성과보고서 정책사업분석(산림녹지과 등 7개 부서)</li> <li>· 성인지 결산 자료 분석(기획예산담당관 등 5개 부서)</li> </ul>	

일자별	검 사 내 용	비 고
4. 9.	<ul style="list-style-type: none"> <li>· 일반회계 세출결산 자료 검토</li> <li>· 보조금 결산 자료 검토</li> <li>· 성과보고서 단위사업분석</li> <li>· 성인지 결산 자료 분석(주민복지지원과 등 5개 부서)</li> </ul>	
4. 10.	<ul style="list-style-type: none"> <li>· 일반회계 집행잔액 원인별 현황 분석</li> <li>· 보조금 재원별 집행액 분석</li> <li>· 성인지 결산 자료 분석(관광문화체육과 등 5개 부서)</li> <li>· 성과보고서 검토 결과 미흡한 부서 정밀 분석</li> </ul>	
4. 11.	<ul style="list-style-type: none"> <li>· 세입결산(미수납액, 정리보류액) 등 현황 분석</li> <li>· 특별회계 집행잔액 원인별 현황 분석</li> <li>· 성인지 결산 자료 분석(건설교통과 등 5개 부서)</li> </ul>	
4. 12.	<ul style="list-style-type: none"> <li>· 예산의 이용, 전용, 이체 사용 내역 검토</li> <li>· 공기업 특별회계자료 검토</li> <li>· 성인지 예산 집행을 분석(보건소 등 5개 부서)</li> </ul>	
4. 13.	<ul style="list-style-type: none"> <li>· 계약 관련 자료 및 설계변경 내역 검토</li> <li>· 예비비 지출 내역 검토</li> <li>· 성과보고서 검토(인구교육가족과 등 5개 부서)</li> </ul>	
4. 14.	<ul style="list-style-type: none"> <li>· 지방세 지출보고서 검토</li> <li>· 세외수입 관련 자료 검토</li> <li>· 성과보고서 검토(농업기술센터 등 5개 부서)</li> </ul>	
4. 15.	<ul style="list-style-type: none"> <li>· 재무제표 분석 및 검토</li> <li>· 경제산업국 세출결산 검토 및 부진 상황에 대한 점검</li> <li>· 성과보고서 검토(맑은물관리과 등 5개 부서)</li> </ul>	

일자별	검 사 내 용	비 고
4. 16.	<ul style="list-style-type: none"> <li>· 기금 내역 검토</li> <li>· 우수사례 발췌 및 검토</li> <li>· 성과보고서 검토(맑은물관리과 등 5개 부서)</li> </ul>	
4. 17.	<ul style="list-style-type: none"> <li>· 세입세출외현금 보관금 등 검토</li> <li>· 우수사례 정리 및 검토</li> <li>· 성과보고서 검토(보건소 등 5개 부서)</li> </ul>	
4. 18.	<ul style="list-style-type: none"> <li>· 보조금 반납명세서 자료 검토</li> <li>· 주요사업 추진현황 검토</li> <li>· 성과보고서 검토(주민복지지원과 등 5개 부서)</li> </ul>	
4. 19.	<ul style="list-style-type: none"> <li>· 물품 및 공유재산 결산 자료 검토</li> <li>· 국도비 보조금 재원별 집행내역 검토</li> <li>· 기타특별회계 자료 검토</li> </ul>	
4. 20.	<ul style="list-style-type: none"> <li>· 계속비 사업에 대한 추진 상황 점검</li> <li>· 이월사업비 집행내역 검토</li> <li>· 주요사업 추진 현장 점검</li> </ul>	
4. 21.	<ul style="list-style-type: none"> <li>· 결산검사 지적사항 최종 검토</li> <li>· 결산검사의견서 작성</li> </ul>	

## Ⅱ. 결산 총괄 현황

### 1. 2024회계연도 결산 총괄 설명

#### (1) 세입·세출 결산 총괄

(단위: 백만원)

회 계 별	예 산 현 액 (A)	세 입 결산액 (B)	세 출 결산액 (C)	결산상 잉여금(D=B-C)			
				계 (D=①+②+③)	다음연도 이월액 ①	보조금 실제반납금 ②	순세계 잉여금 ③
계	864,646	876,362	683,192	193,170	149,146	7,869	36,155
일반회계	781,927	794,171	618,612	175,559	132,448	7,774	35,336
특별회계	82,719	82,191	64,580	17,611	16,698	95	819
전 년 도 (2023회계)	764,584	787,025	626,939	160,086	99,172 (155)	6,148	54,766

\* 자금 없는 이월액은 0로 별도 표기함

#### ※ 전년도 결산대비

- 세 입: 893억원 증가 (일반회계 858억원, 특별회계 35억원)
- 세 출: 562억원 증가 (일반회계 517억원, 특별회계 45억원)
- 순세계잉여금: 186억원 감소 (일반회계 △127억원, 특별회계 △59억원)

#### (2) 기금·채권·공유재산·물품현재액 결산

(단위: 백만원)

구 분	전년도말 현재액 (A)	당해연도 증감액			당해연도말 현재액 (C)	2023 결산대비 %(B/A)
		계 (B=①-②)	발생액 ①	소멸액 ②		
기 금	125,192	△41,965	44,025	85,990	83,227	33.5 ↓
채 권	3,382	773	1,852	1,079	4,155	22.9 ↑
공 유 재 산	1,686,048	44,266	53,141	8,875	1,730,314	2.6 ↑
물 품	8,952	1,260	1,266	6	10,212	14.1 ↑

### (3) 연 결산 현황

(단위 : 백만원)

구 분		2020	2021	2022	2023	2024	‘23대비 (%)
세 입(A)		707,852	705,504	795,645	787,025	876,362	11.4 ↑
세 출(B)		607,900	584,140	654,915	626,938	683,192	9.0 ↑
채무상환(C)		-	-	-	-	-	-
잉여금 (D= A-B-C)	소 계	99,952	121,364	140,730	160,087	193,170	20.7 ↑
	이 월 금	61,871	79,322	91,270	99,172	149,146	50.4 ↑
	보조금반납금	6,385	8,476	10,613	6,149	7,869	28.0 ↑
	순세계잉여금	31,696	33,566	38,847	54,766	36,155	34.0 ↓

※ ‘24년 순세계잉여금 362억원: 전년도 548억원 대비 186억원 감소(34.0%↓)

### (4) 연도별 세입·세출 증감 추이

(단위: 십억원)

최근 5년간 세입·세출결산 현황

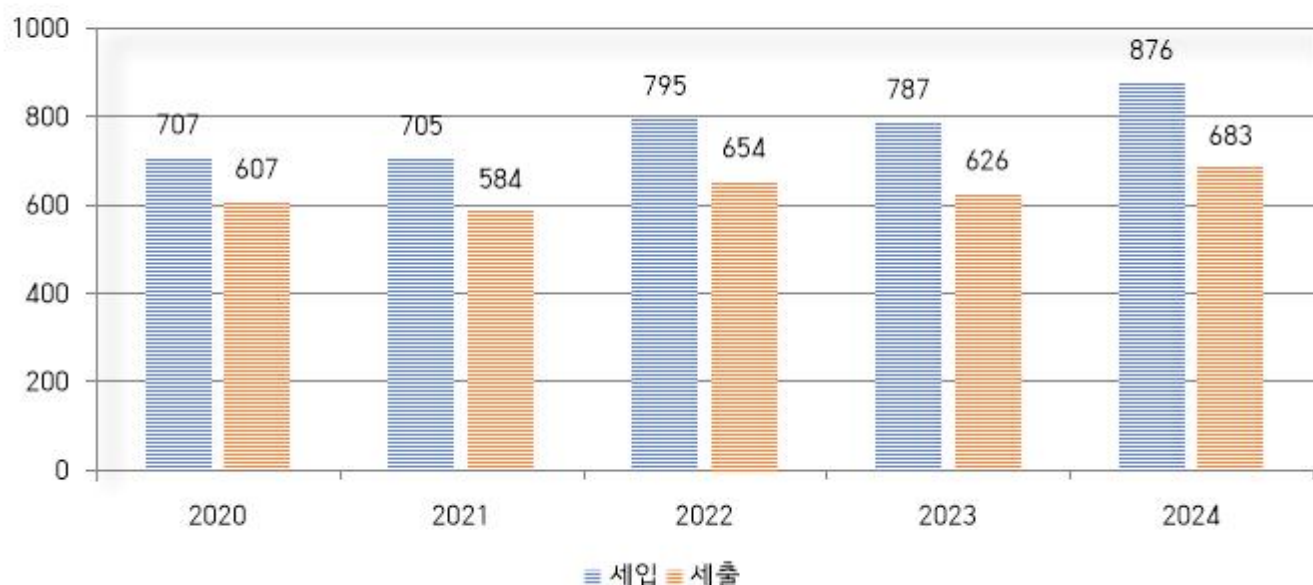

## 2. 세입결산

### (1) 세입결산 총괄

(단위: 백만원)

회 계 별	예 산 현 액 (A)	징 수 결정액 (B)	수납액 (C)	정 리 보류액 (D)	미수납액 (E=B-C-D)	수납비율(%)	
						예산현액 대 비 (C/A)	징수결정액 대 비 (C/B)
계	864,656	887,828	876,362	757	10,709	101.4	98.7
일반회계	781,927	805,101	794,171	524	10,406	101.6	98.6
특별회계	82,719	82,727	82,191	233	303	99.4	99.4

※ '24년 수납액 8,763억원: 전년도 수납액 7,870억원 대비 893억원 증가(11.3%↑)

### (2) 세입결산(목별조서)

(단위: 백만원)

구 분	예산현액 (A)	징수결정액 (B)	수 납 액 (C)	% (C/B)	정 리 보류액 (D)	미수납액 (E=B-C-D)
합 계	864,656	887,828	876,362	98.7	757	10,709
지 방 세	46,267	48,274	45,728	94.7	444	2,102
세 외 수 입	21,137	37,187	28,306	76.1	313	8,568
지 방 교 부 세 등	252,234	253,371	253,371	100.0	-	-
조 정 교 부 금 등	21,170	25,646	25,646	100.0	-	-
보 조 금	277,077	275,520	275,519	100.0	-	1
보전수입 및 내부거래	246,761	247,830	247,792	99.9	-	38



### (3) 세입결산 주요 증감 분석

2024년도 일반회계 세입 7,942억원 전년 7,084억원 대비 **858억원 증 (12.12%↑)**

○ (지방세) 457억원징수, 전년(516억원)대비 58억원 ↓ (△11.31%)

- ▶ (주민세) 최저임금 인상에 따른 주민세 종업원분 증가 1.8억원 ↑(7.59%↑)
- ▶ (자동차세) 운송업에 지급되는 유가보조금분에 대한 자동차세 증가 2.7억원 ↑(3.39%↑)
- ▶ (지방소득세) 국내·외 경기침체에 따른 기업실적 악화로 법인지방소득세 감소 53억원 ↓(△31.21%)
- ▶ (그 외) 재산세 15억원 ↓(△1.7%), 담배소비세 0.7억원 ↓(△1.83%), 지방소비세 10억원 ↓(△9.81%)

○ (세외수입) 216억원 징수, 전년(241억원)대비 25억원 ↓ (△10.58%)

- ▶ (징수교부금수입) 7억원으로 전년(8억원)대비 1억원 ↓(△13.05%)  
※ 시도세징수교부금(△1억원)
- ▶ (수수료수입) 25억원으로 전년(26억원)대비 1억원 ↓(△3.93%)  
※ 증지수입(△0.4억원), 재활용품수거판매수입(△0.4억원), 보건의료수수료(△0.4억원), 기타수수료 ↑(0.2억원 ↑)
- ▶ (이자수입) 32억원으로 전년(43억원)대비 11억원 ↓(△24.44%)  
※ 공공예금이자수입(△1억원), 기타이자수입(△10억원)
- ▶ (재산매각수입) 2억원으로 전년(3억원)대비 1억원 ↓(△41.57%)  
※ 불용품매각대금(1억원 ↓)
- ▶ (보조금반환수입) 23억원으로 전년(48억원)대비 25억원 ↓(△53.04%)  
※ 자체보조금반환수입(△30억원), 위탁비반환수입 ↑(5억원 ↑)
- ▶ (기타수입) 96억원으로 전년(80억원)대비 16억원 ↑(19.85% ↑)  
※ 지적재조사조정금(10억원 ↑), 지방교부세감소분보전수입(1억원 ↑), 그 외수입(5억원 ↑)
- ▶ (지방행정제제금등) 5억원으로 전년(7억원)대비 2억원 ↓(△27.37%)  
※ 과징금(△1억원), 부담금(△1억원)

○ (지방교부세) 2,534억원 징수, 전년(2,658억원)대비 124억원 ↓(△4.68%)

- 보통교부세(△ 90억원), 특별교부세(42억원 ↑), 부동산교부세(△36억원), 지방소멸 대응기금(△40억원)

○ (조정교부금) 256억원 징수, 전년(268억원)대비 12억원 ↓(△4.48%)

- 시군일반조정교부금(△12억원), 시군특별조정교부금(전년과 동일)

○ (국고보조금등) 1,644억원 징수, 전년(1,400억원)대비 244억원 ↑(17.41%↑)

- 국고보조금(207억원 ↑), 국가균형발전특별회계(44억원 ↑), 기금(△7억원)

○ (도비보조금등) 795억원 징수, 전년(685억원)대비 110억원 ↑(16.09%↑)

○ (보전수입등) 2,040억원 징수, 전년(1,305억원)대비 735억원 ↑(56.27%↑)

- 순세계잉여금(104억원 ↑), 이월금(93억원 ↑), 보조금등반환금(1억원 ↑), 전입금(537억원 ↑)

#### (4) 일반회계 세입결산(목별조서)

(단위: 백만원)

구 분	예산현액 (A)	징수결정액 (B)	수 납 액 (C)		정 리 보류액 (D)	미수납액 (E=B-C-D)
				% (C/B)		
합 계	781,927	805,101	794,171	98.6	524	10,406
지 방 세	46,267	48,274	45,728	94.7	444	2,102
세 외 수 입	15,603	29,907	21,561	72.1	80	8,266
지 방 교 부 세 등	252,234	253,371	253,371	100.0	-	-
조 정 교 부 금 등	21,170	25,646	25,646	100.0	-	-
보 조 금	243,798	243,886	243,886	100.0	-	-
보전수입 및 내부거래	202,855	204,017	203,979	99.9	-	38

※ ‘24년 수납액 7,941억원: 전년도 수납액 7,083억원 대비 858억원 증(12.1%↑)

#### (5) 특별회계 세입결산(목별조서)

(단위: 백만원)

구 분	예산현액 (A)	징수결정액 (B)	수 납 액 (C)		정 리 보류액 (D)	미수납액 (E=B-C-D)
				% (C/B)		
합 계	82,719	82,727	82,191	99.4	233	303
세 외 수 입	5,534	7,280	6,745	92.7	233	302
지 방 교 부 세 등	-	-	-	-	-	-
조 정 교 부 금 등	-	-	-	-	-	-
보 조 금	33,280	31,634	31,633	99.9	-	1
보전수입 및 내부거래	43,905	43,813	43,813	100	-	-

※ ‘24년 수납액 822억원: 전년도 수납액 787억원 대비 35억원 증가(4.4%↑)

### 3. 세출결산

#### (1) 총괄

(단위: 백만원)

회 계 별	예산현액 (A)	지출액 (B)	다음연도 이월액 (C)	보조금 반납금 (D)	집행잔액 (E=A-B-C-D)	예산현액대비 지출비율(%) (B/A)
계	864,646	683,192	149,146	7,972	24,335	79.0
일반회계	781,927	618,612	132,448	7,877	22,989	79.1
특별회계	82,719	64,580	16,698	95	1,346	78.1

※ 보조금반납금과 보조금실제반납금 차액발생 이유는 교부차액(일반회계△103백만원)

#### (2) 세출결산 주요 증감 분석

##### ○ (지출액) 6,832억원

- 예산규모: '23년 7,646억원 → '24년 8,646억원 (13.1%↑)
- 집행률: '23년 6,269억원(82.0%) → '24년 6,832억원(79.0%) (3.0%↓)
- ➡ 이월사업 증가 등으로 집행률 감소

※ 연도별 집행률: '24년 79.0%, '23년 82.0%, '22년 83.5%

- 주요 지출분야: 사회복지 1,664억원, 농림해양수산 1,167억원, 국토및지역개발 674억원, 문화및관광 499억원, 환경보호 394억원, 일반공공행정 382억원 등

##### ○ (이월액) 1,491억원 <전년도 이월액(993억원) 대비 498억원 증, 50.2%↑>

- 명시이월 609억원, 사고이월 118억원, 계속비이월 764억원
- 주요 이월내역
  - 명 시: 지방하천 호우피해 복구(국고)(시설비) 43억 등
  - 사 고: 지역균형발전사업(생활SOC복합화)(도비)(시설비) 40억원 등
  - 계속비: 아이조아센터 조성사업(지방소멸대응기금)(공기관등에대한자본적위탁사업비) 140억원 등

##### ○ (집행잔액) 243억원 <전년도 집행잔액(314억원) 대비 71억원 감소, 22.6%↓>

- 전년대비 집행잔액은 22.6% 감소하였고, 이월액 증가로 예산현액 대비 지출 비율은 ( '23년 82.0% → '24년 79.0%)로 낮은 편임

### (3) 일반회계 세출결산

(단위: 백만원)

구 분	예산현액 (A)	지 출 액		다음연도 이 월 액 (C)	보조금 반납금 (D)	집행잔액	
		(B)	%(B/A)			(E=A-B- C-D)	%(E/A)
합 계	781,927	618,612	79.1	132,448	7,877	22,989	2.9
일 반 공 공 행 정	40,976	38,195	93.2	1,213	70	1,498	3.7
공공질서 및 안전	25,316	13,839	54.7	10,593	123	761	3.0
교 육	5,005	4,933	98.6	14	2	56	1.1
문 화 및 관 광	64,090	49,874	77.8	13,355	225	636	1.0
환 경 보 호	43,716	39,446	90.2	2,016	637	1,617	3.7
사 회 복 지	196,492	166,366	84.7	24,433	2,162	3,531	1.8
보 건	25,178	18,544	73.7	5,870	369	395	1.6
농 립 해 양 수 산	151,840	116,862	77.0	23,881	3,834	7,263	4.8
산 업 · 중 소 기 업	14,795	6,974	47.1	7,407	120	294	2.0
교 통 및 물 류	42,549	29,768	70.0	10,716	124	1,941	4.6
국 토 및 지 역 개 발	101,929	67,351	66.1	32,951	211	1,416	1.4
예 비 비	65	-	0.0	-	-	65	100.0
기 타	69,976	66,460	95.0	-	-	3,516	5.0

※ ‘24년 일반회계 지출액 6,186억원: ‘23년 지출액 5,669억원 대비 517억원 증(9.1%↑)

### (4) 특별회계 세출결산

(단위: 백만원)

구 분	예산현액 (A)	지 출 액 (B)	다음연도 이 월 액(C)	보조금 반납금(D)	집행잔액 (E= A-B-C-D)
합 계	82,719	64,580	16,698	95	1,346
수 질 개 선 사 업	17,618	13,655	3,761	1	201
새 마을 주민 소득	971	289	-	-	682
의 료 급 여 기 금	985	864	-	94	27
농 공 단 지	3,133	1,111	1,976	-	46
발전소 주변 지역	15	15	-	-	-
주 차 장 관 리	180	113	-	-	67
주 택 사 업	195	183	-	-	12
토 지 구 획 정 리	294	294	-	-	-
공 기 업	59,328	48,056	10,961	-	311

※ ‘24년 특별회계 지출액 646억원: ‘23년 지출액 600억원 대비 46억원 증(7.7%↑)

## (5) 이월사업 현황

(단위: 백만원)

회계별	계		명시이월		사고이월		계속비 이월	
	건수	금액	건수	금액	건수	금액	건수	금액
합 계	223	149,146	124	60,992	34	11,800	65	76,354
일반회계	197	132,448	109	53,282	29	10,114	59	69,052
특별회계	26	16,698	15	7,710	5	1,686	6	7,302

## (6) 집행잔액 원인별 현황

(단위: 백만원)

구 분	집행잔액	집행잔액 원인별 현황					
		보 조 금 정 산 잔 액	예 산 절 감 액	계 획 변 경 등 집행사유미발생	낙 찰 차 액	지 출 잔 액	예 비 비
합 계	24,335	6,617	414	2,032	258	15,014	-
일반회계	22,989	6,612	414	2,032	251	13,680	-
특별회계	1,346	5	-	-	7	1,334	-

## (7) 예산의 이용·전용·이체

(단위: 백만원)

구 분	회계별	건 수	금 액
이 용	-	-	-
전 용	일 반 회 계	10	647
이 체	일 반 회 계	18	9,454

## (8) 예비비 집행현황

(단위: 백만원)

사 업 명	지출 결정액	지출액	이월액	집행 잔액	사 유
합 계	5,130	3,907	-	1,223	
예 비 비 ( 자 체 )	1,025	-	-	1,025	2024. 7월 집중호우에 따른 피해복구 및 재난지원금 등 지출
예 비 비 ( 자 체 )	3	-	-	3	일조량 부족('23. 12월 ~ '24년. 2월) 피해에 따른 재난지원금 지급

사 업 명	지출 결정액	지출액	이월액	집행 잔액	사 유
예 비 비 ( 자 체 )	159	-	-	159	재해재난목적 예비비 부족(7. 8. ~10. 호우 피해에 따른 행정안전부 소관 재난지원금 지급 2차)
소 송 배 상 금 ( 자 체 )	17	16	-	1	사건번호 2023카합 134 패소에 따른 소송비용을 신속 지급하여 행정재산에 신청된 강제경매를 중지하고, 행정재산 보전
경로당 무더위쉼터 냉방비 지원(도비)	24	24	-	-	경로당 무더위쉼터 냉방비 지원
재해재난복구지원(자체)	1,227	1,227	-	-	2024. 7. 8. ~ 7. 10. 호우피해 관련 응급복구
재해재난복구지원(자체)	37	37	-	-	7. 9. ~ 7. 19. 및 7. 20. 호우 피해 주민에게 재난지원금 지급을 통한 지역주민의 생활불편 해소
호우 피해 복구(국고)	230	230	-	-	2024. 7. 8. ~ 7. 10. 호우피해 관련 주택 및 소상공인 재난지원금 지급
호우 피해 복구(국고)	159	159	-	-	7. 8. ~ 10. 호우 피해 행정안전부 소관 재난지원금 지급
호우 피해 복구(도비)	734	734	-	-	2024. 7. 8. ~ 7. 10. 호우피해 관련 주택특별 위로금 지급
9.19.~21. 호우피해 응 급 복 구 비 ( 도 비 )	597	587	-	10	2024. 9. 18. ~ 9. 21. 호우 피해에 따른 응급복구 장비 임차
사 무 환 경 개 선 ( 자 체 )	450	428	-	22	2024. 2. 27. 부리면사무소 화재 발생에 따른 화재복구공사 추진
오 염 물 질 배 출 업 소 관 리 ( 자 체 )	52	50	-	2	금성면 하신리(국도 37호선, 외부천) 페인트 유출에 따른 긴급복구 시행
상수도시설설치보수(자체)	40	39	-	1	2024. 9. 18. ~ 9. 21. 호우 피해에 따른 응급복구 장비 임차
소하천정비(자체)(전환사업)	50	50	-	-	2024. 9. 18. ~ 9. 21. 호우 피해에 따른 응급복구 장비 임차
집 중 호 우 피 해 농 가 특 별 지 원 ( 국 고 )	6	6	-	-	일조량 부족 피해농가 복구비 지원 5.45ha / 30농가
산 림 보 호 ( 자 체 )	-	-	-	-	2024. 7. 8. ~ 7. 10. 호우피해 관련 사방댐 긴급복구 장비임차 / 시설비로 목변경
산 림 보 호 ( 자 체 )	254	254	-	-	2024. 7. 8. ~ 7. 10. 호우피해 관련 사방댐 준설
산 림 보 호 ( 자 체 )	46	46	-	-	2024. 7. 8. ~ 7. 10. 호우피해 관련 사방댐 긴급복구 시설비(당초 시설장비 임차비에서 변경 / 기획예산담당관-11115(2024.8.20.)호 관련)
산 림 문 화 타 운 운 영 관 리 ( 자 체 )	20	20	-	-	2024. 7. 8. ~ 7. 10. 호우피해 관련 산림문화타운 오수처리시설 기계실 및 장비수리

## (9) 결산상 세입·세출 처리상황

(단위: 백만원)

구 분	세 입 결산액 (A)	세 출 결산액 (B)	결산상 잉여금(C=A-B)						
			계 (C= ①+②+③)	다음연도 이월액				보조금 반납금 ②	순세계 잉여금 ③
				소 계 ①	명 시 이 월	사 고 이 월	계속비 이 월		
합 계	876,362	683,192	193,170	149,146	60,992	11,800	76,354	7,869	36,155
일 반 회 계	794,171	618,612	175,559	132,448	53,282	10,114	69,052	7,774	35,336
특 별 회 계	82,191	64,580	17,611	16,698	7,710	1,686	7,302	95	819
기 타 특별회계	23,864	16,524	7,340	5,737	611	-	5,126	95	1,508
수 질 개 선	17,773	13,655	4,118	3,761	453	-	3,308	1	355
새 마 을 주민소득	883	289	594	-	-	-	-	-	594
의 료 급 여 기	999	864	135	-	-	-	-	94	41
농 공 단 지	3,283	1,111	2,172	1,976	158	0	1,818	-	197
발 전 소 주변지역	15	15	-	-	-	-	-	-	-
주 차 장 관 리	323	113	210	-	-	-	-	-	210
주 택 사 업	245	183	62	-	-	-	-	-	62
토 지 구 획	343	294	49	-	-	-	-	-	49
공 기 업 특별회계	58,327	48,056	10,271	10,960	7,099	1,686	2,176	-	△689

※ 결산상 세입·세출 처리현황의 보조금반납금은 교부차액을 뺀 보조금반납금

## 4. 기금결산

(단위: 천원)

구 분	전년도말 조 성 액 ㉔	당 해 연 도 증 감 액			당해연도말 조 성 액 (㉕=㉔+㉖)
		계 (㉕=㉔+㉖)	조성액 ㉔	사용액 ㉖	
합 계	125,192,086	△41,965,076	44,024,839	85,989,915	83,227,010
통합재정안정화기금( 통 합 계 정 )	22,202,101	4,248,357	27,201,987	22,953,630	26,450,458
통합재정안정화기금( 재 정 안 정 화 계 정 )	74,201,616	△50,391,533	10,592,225	60,983,758	23,810,083
금산군고향사랑기금	130,897	174,687	174,687	-	305,584
자 활 기 금	1,720,761	83,473	98,475	15,002	1,804,234
청 사 건 립 기 금	12,451,901	3,433,749	3,433,749	-	15,885,650
재 난 관 리 기 금	1,756,115	323,848	1,389,769	1,065,921	2,079,963
체 육 진 흥 기 금	1,199,637	36,950	46,292	9,342	1,236,587
중 경 영 안 정 기 금	-	600,040	600,040	-	600,040
식 품 진 흥 기 금	310,709	16,094	16,094	-	326,803
농 촌 진 흥 기 금	9,528,742	△601,774	271,800	873,574	8,926,968
인삼산업진흥기금	1,689,607	9,244	59,244	50,000	1,698,851
옥외광고발전기금	-	101,789	140,477	38,688	101,789

○ 2024년 중소기업경영안정기금, 옥외광고발전기금 신설

○ 통합재정안정화기금 등 11개 기금의 당해연도말 현재액은 83,227,010천원으로, 이는 전년도보다 41,965,076천원이 감소(33.5%↓)



## 5. 재무제표

### (1) 총괄

(단위: 백만원)

구분 연도	재정상태			재정운영		
	자산(A)	부채(B)	순자산(A-B)	수익(C)	비용(D)	재정운영결과(D-C)
2024	2,962,022	33,261	2,928,761	615,066	525,758	△89,309
2023	2,866,006	39,795	2,826,211	601,835	480,770	△121,065
증감	96,016	△6,534	102,550	13,231	44,988	31,756

- 자산(2조 9620억원)에서 부채(333억원)를 차감한 순자산은 2조 9,287억원  
비용(5,257억원)에서 수익(6,150억원)을 차감한 재정운영결과는 893억원

### (2) 재정상태표

(단위: 백만원, %)

구분	2024년		2023년		‘23년 대비 증감
	금액	구성비	금액	구성비	
유동자산	269,517	9.1	278,348	9.71	△8,831
투자자산	3,279	0.11	2,878	0.1	401
일반유형자산	186,513	6.3	161,303	5.63	25,210
주민편의시설	406,019	13.71	387,623	13.52	18,396
사회기반시설	2,092,679	70.65	2,031,497	70.88	61,182
기타유동자산	4,015	0.14	4,357	0.16	△342
<b>자산총계</b>	<b>2,962,022</b>	<b>100</b>	<b>2,866,006</b>	<b>100</b>	<b>96,016</b>
유동부채	12,350	37.13	14,834	37.28	△2,484
장기차입부채	-	-	-	-	-
기타비유동부채	20,911	62.87	24,961	62.72	△4,050
<b>부채총계</b>	<b>33,261</b>	<b>100</b>	<b>39,795</b>	<b>100</b>	<b>△6,534</b>
고정순자산	2,670,999	91.2	2,564,128	90.73	106,871
특정순자산	58,736	2.01	104,239	3.69	△45,503
일반순자산	199,026	6.8	157,844	5.58	41,182
<b>순자산총계</b>	<b>2,928,761</b>	<b>100</b>	<b>2,826,211</b>	<b>100</b>	<b>102,550</b>
<b>부채 및 순자산 총계</b>	<b>2,962,022</b>	<b>-</b>	<b>2,866,006</b>	<b>-</b>	<b>96,016</b>

### (3) 재정운영 및 증감현황

(단위: 백만원, %)

구 분	2024년	2023년	전년 대비 증감	
			금 액	비 율
I . 사 업 순 원 가 ( 가 - 나 )	215,337	191,836	23,501	12.3%
가 . 사 업 총 원 가	430,461	385,358	45,103	11.7%
나 . 사 업 수 익	215,123	193,522	21,601	11.2%
II . 관 리 운 영 비	161,840	76,033	85,807	112.9%
III . 비 배 분 비 용	23,502	19,379	4,123	21.3%
IV . 비 배 분 수 익	18,520	18,151	369	2.0%
V . 재 정 운 영 순 원 가 ( I + II + III + IV )	382,159	269,097	113,062	42.0%
VI . 일 반 수 익	471,468	390,162	81,306	20.8%
VII . 재 정 운 영 결 과 ( V + VI )	(89,309)	(121,065)	31,756	△26.2%

- 금산군의 본 회계연도 중 발생한 사업순원가는 사업총원가 4,304억원에서 사업수행과정에서 발생한 수익 2,151억원을 차감한 2,153억원이다.
- 비용은 인건비 874억원(16.6%), 운영비 1,927억원(36.7%), 정부간이전비용 53억원(1%), 민간등이전비용 1,911억원(36.3%), 기타비용 492억원(9.4%) 등으로 구성되어 있다.
- 수익은 자체조달수익이 722억원(11.7%)이고, 정부간이전수익 5,406억원(87.9%), 기타수익 23억원(0.4%)으로 정부간이전수익의 비중이 상대적으로 높음을 알 수 있다.
- 2024회계연도 금산군의 재정운영결과는 △893억원으로 전년대비 318억원 감소하였으며 이는 운영비 및 민간등이전비용의 증가에 의한 것이다.

#### (4) 채권 현재액

##### ○ 총 괄

(단위: 백만원)

구 분	전년도말 현재액 (A)	발 생 (B)	소 멸 (C)	당해연도말 현재액 (D=A+B+C)
합 계	3,382	1,852	1,079	4,155
일 반 회 계	544	298	210	632
특 별 회 계	1,841	720	865	1,696
기 금	997	834	4	1,827

#### (5) 채무 현재액

##### ○ 총 괄

##### 【 최근 5년간 연도별 채무 추이 】

(단위: 백만원)

구 분	2020	2021	2022	2023	2024	비 고
자치단체 채무 계 ( a = b + c + d )	-	-	-	-	-	
공 채 ( b )	-	-	-	-	-	
차 입 금 ( c )	-	-	-	-	-	
채 무 부 담 행 위 ( d )	-	-	-	-	-	
지방공기업 채무(e)	-	-	-	-	-	
채 무 총 합 계 ( a + e )	-	-	-	-	-	

○ 2024년도에는 지방채무 발생이 없으며 우리군이 갚아야 할 채무는 0원으로 지방재정을 건전하게 운용 중임.

## 6. 성과보고서

(단위: 개, 백만원)

부서명	성과목표						결산액		
	전략 목표수	정책 사업목표		성과달성도			결산액	전년도 결산액	비교증감
		개수	지표수	초과 달성	달성	미달성			
계	21	83	168	31	101	36	635,136	587,739	47,397
기획예산담당관	1	4	10	3	6	1	9,524	15,770	△6,246
세계화담당관	1	3	6	1	2	3	2,189	1,812	377
자치행정과	1	4	6	-	3	3	60,979	56,699	4,280
주민복지지원과	1	4	6	2	3	1	115,902	103,953	11,949
재무과	1	2	7	1	4	2	6,839	9,864	△3,025
군민안전과	1	3	7	-	6	1	17,950	11,554	6,396
관광문화체육과	1	6	12	3	4	5	46,767	32,936	13,831
민원지적과	1	2	4	-	4	-	3,780	3,132	648
인구교육가족과	1	8	14	2	10	2	34,262	29,092	5,170
경제과	1	4	8	-	5	3	9,695	12,152	△2,457
환경위생과	1	3	6	-	6	-	20,712	22,044	△1,332
맑은물관리과	1	6	7	-	6	1	50,268	58,319	△8,051
농정과	1	5	9	3	5	1	56,361	55,859	502
인삼약초과	1	3	4	1	3	-	21,132	15,801	5,331
산림녹지과	1	2	6	3	2	1	32,208	30,102	2,106
건설교통과	1	6	11	3	8	-	63,209	55,640	7,569
도시건축과	1	5	11	5	1	5	31,741	29,843	1,898
보건소	1	3	15	2	10	3	22,920	16,989	5,931
농업기술센터	1	3	10	2	7	1	12,044	10,479	1,565
금산다락원	1	6	7	-	4	3	7,322	7,241	81
의회사무과	1	1	2	-	2	-	2,161	1,932	229
금산읍	-	-	-	-	-	-	1,482	1,183	299
금성면	-	-	-	-	-	-	598	547	51
제원면	-	-	-	-	-	-	750	696	54
부리면	-	-	-	-	-	-	576	611	△35
군북면	-	-	-	-	-	-	587	543	44
남일면	-	-	-	-	-	-	604	551	53
남이면	-	-	-	-	-	-	586	547	39
진산면	-	-	-	-	-	-	634	587	47
북수면	-	-	-	-	-	-	617	585	32
추부면	-	-	-	-	-	-	737	676	61

## 7. 결산서 첨부서류의 결산

### (1) 공유재산 현재액

(단위: 개, m<sup>2</sup>, 백만원)

구 분 용도별		전년도말 현재액			당해연도 중 증감액						당해연도말 현재액		
					증			감					
		수	면적	가격	수	면적	가격	수	면적	가격	수	면적	가격
합 계		95,944	30,516,468.53	1,686,048	14,547	608,626.35	53,141	130	196,624.42	8,875	110,361	30,928,470.46	1,730,314
행정재산	소 계	54,310	29,425,782.07	1,656,947	519	574,968.94	43,086	120	193,575.79	8,526	54,709	29,807,175.22	1,691,506
	공용재산	11,169	19,986,463.54	395,316	69	308,448.10	12,951	35	78,083.29	3,821	11,203	20,216,828.35	404,446
	공공용재산	42,988	9,187,518.93	1,259,544	447	264,953.34	30,127	85	114,440.50	4,698	43,350	9,338,031.77	1,284,973
	기업용재산	-	-	-	-	-	-	-	-	-	-	-	-
	보존용재산	153	251,799.60	2,087	3	1,567.50	8	-	1,052.00	8	156	252,315.10	2,087
일반재산		41,634	1,090,686.46	29,101	14,028	33,657.41	10,055	10	3,048.63	348	55,652	1,121,295.24	38,807
건설중인재산		-	-	-	-	-	-	-	-	-	-	-	-

※ ‘24년말 현재액 1조 7,303억원: 전년 1조 6,860억원 대비 억원 443억원 증가 (2.6% ↑)

## (2) 물품 현재액

(단위: 개, 백만원)

구 분	전년도말 현재액		당해연도 중 증감액				당해연도말 현재액	
			취득		처분			
	수 량	금 액	수 량	금 액	수 량	금 액	수 량	금 액
구매 등	805	8,952	73	1,266	5	6	873	10,212

## (3) 세입·세출외현금 현황

(단위: 백만원)

구 분	전년도말 현재액	증 감	당해연도말 현재액	비 고
합 계	1,105	△40	1,065	
보 증 금	29	△8	21	· 계약보증금 등 반환
보 관 금	253	△59	194	· 부가가치세 등 반환
잡 종 금	823	27	850	· 채권압류(공사) 등 일시보관금

## (4) 성인지결산





(단위: 개, 백만원, %)

회 계 별		사업개수	예산현액	지출액	집행률
총 계		16	7,324	6,521	89.05
양성평등정책추진사업	소계	-	-	-	-
	일반회계	-	-	-	-
	기타특별회계	-	-	-	-
	기금	-	-	-	-
성별영향분석평가사업	소계	16	7,324	6,521	89.05
	일반회계	16	7,324	6,521	89.05
	기타특별회계	-	-	-	-
	기금	-	-	-	-
자치단체특화사업	소계	-	-	-	-
	일반회계	-	-	-	-
	기타특별회계	-	-	-	-
	기금	-	-	-	-

### Ⅲ. 2024회계연도 결산검사 조서

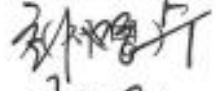
○ 검사대상 : 충청남도 금산군

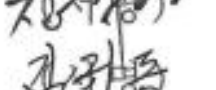
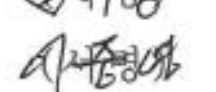
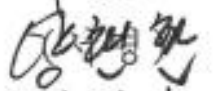
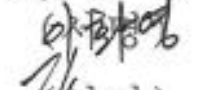
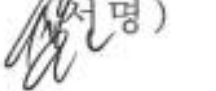
○ 검사기간 : 2025. 4. 7. ~ 4. 21.(15일간)

대표위원	최명수	
위원	길기주	
위원	장길호	
위원	김귀동	
위원	이중영	
위원	양현환	
위원	이화영	
위원	이창원	

○ 지적 및 개선사항

연번	검사위원	부서명	개선 및 지적사항	페이지
1	길기주	인삼약초과	지역 식품산업 표준화 지원시스템 구축사업 추진 미흡	85
2	"	인삼약초과	위원회 운영의 부적정	87
3	김귀동	기획예산담당관 외 16개 부서	세출예산의 운영 및 집행 관리 소홀	88
4	"	재무과	체납액 징수 미흡	91
5	"	민원지적과	지적 재조사 조정금 징수(수납) 미흡	93
6	양현환	전부서	보조금 반환금 및 이월액 과다 발생	94
7	"	전부서	이월사업비(명시·사고·계속비) 과다 발생	95

연번	검사위원	부 서 명	개선 및 지적사항	페이지
8	〃	전부서	설계변경으로 인한 사업비 증액 과다 발생	96
9	〃	주민복지지원과, 관광문화체육과	공모사업 군비 부담액의 과도한 증액	97
10	이창원	세계화담당관	용역계약 완료시 세금계산서 수취 누락	98
11	장길호	세계화담당관 외 17개 부서	보조금 잔액 반납 소홀	99
12	〃	건설교통과, 환경위생과	세출예산 집행 및 사업추진 소홀 (5개 세부사업)	101

## ○ 권고 및 개선사항

연번	검사위원	부 서 명	권고 및 개선사항	페이지
1	이중영	해당부서	성과보고서 결산검사 결과 권고·개선 사항	106
2	이화영	해당부서	성인지예산 검사 결과 권고·개선 사항	111

## ○ 수범사례

연번	부 서 명	수범사례	페이지
1	농업기술센터	금산 프리미엄쌀(안평쌀) 최초 미국 수출	114
2	관광문화체육과	충청남도 장애인체육대회 성공 개최	115
3	도시건축과	우리동네아지트 조성사업	116
4	건설교통과	도심형 공영주차장 조성사업	117
5	산림녹지과	남산군민공원 정비사업	118



## ■ 지적 및 개선사항

### 1. 지역 식품산업 표준화 지원시스템 구축 사업 추진 미흡

▷ 관련부서 : 인삼약초과

▷ 현 황

- 위 치: 금산군 부리면 창평리 864-866번지
- 사업기간 : 2021년 ~ 2025년(5개년 사업)
- 사 업 비 : 총 13,460백만원(도비 6,730백만원, 군비 6,730백만원)
- 사업내용 : 인삼약초특화농공단지 B4/B5 지구 내  
지역식품(인삼약초) 산업 표준화 지원시스템 구축

#### 연도별 예산집행 현황

(단위 : 백만원)

구 분	재원별 사업비 현황				비 고
	합 계	도비	군비	집행률	
예 산 액	13,460	6,730	6,730		
2021회계연도 (본예산)	5,260	2,630	2,630		
2022회계연도 (본예산)	5,000	2,500	2,500		
2024회계연도 (본예산)	3,200	1,600	1,600		
집 행 액	7,967	3,983.5	3,983.5	59%	

- 그동안 추진 현황
  - 2021. 2. : 기본 및 실시설계 용역 착수
  - 2022. 6. : 중기부 소공인 지원 복합센터 연계 설계 변경 검토
  - 2023. 11. : 연계시 사업 타당성 부족 ⇒ 변경 계획 수립
  - 2024. 6 ~ 8. : 변경계획균형발전위원회 심의 ⇒ 재심의 결정 ⇒ 보안자료 제출
  - 2024. 8. : 변경계획균형발전위원회 재심의 ⇒ 조건부 승인(HW취소, SW사업 추진)
  - 2024. 8. : SW사업 1차 사업비 지급(700백만원)
  - 2024. 12. : SW사업 2차 사업비 지급(2,500백만원), 총 3,200백만원 지급

## ▷ 지적사항

- 관내 식품 제조업체 경쟁력 강화를 위한 교육 컨설팅, 품질관리 모니터링을 통한 글로벌 인증 서비스 지원과 금산인삼 유래 신규 기능성 제품의 다양성 확보, 기업과 연계한 R&BD사업화 추진을 위하여 2021년부터 사업을 추진하고 있는 사업으로 2024년 12월 예산대비 59% 집행률로 사업추진이 저조함

## ▷ 시정 및 개선사항

- 앞으로 공모사업을 추진함에 있어 예산을 적기에 정확·신속하게 추진 집행하여 사업의 성과를 거두어 관내 식품제조업체 경쟁력 강화로 소득을 높일 수 있게 추진하여야 하나, 일부 계획 변경 등으로 사업이 다소 지연되고 있는 등 앞으로 조기에 사업이 완료될 수 있도록 추진하기 바람

## 2. 위원회 운영의 부적정

▷ 관련부서 : 인삼약초과

▷ 현        황

### 2024년 인삼약초과 위원회 운영 현황

(단위 : 천원)

부서명	위원회명	위원인원	위원회 개최 수		예산액		
			대면	서면	예산	집행액	잔액
계	7개	87	2	3	6,160	770	5,390
인삼약초과	국제인삼유통센터 운영위원회	9	1	-	-	-	-
	부정인삼신고포상금지급 심의위원회	10	-	-	-	-	-
	인삼약초명품화 추진위원회	19	1	-	4,200	770	3,430
	인삼진흥기금운용 심의위원회	10	-	1	-	-	-
	인삼약초 가공품 품질인증 심의위원회	10	-	1	980	-	980
	인삼약초 공동상표(금홍) 심의위원회	10	-	1	560	-	560
	인삼약초건강관 운영위원회	19	-	-	420	-	420

▷ 지적사항

- 위 현황과 같이 2024년도 기준, 총 7개 인삼약초과 관련 위원회 중 대면 회의 2회, 서면 회의 3회만 개최되어 전반적으로 운영 실적이 저조하고 일부 위원회는 전혀 운영되지 않아 실질적인 기능 수행이 저조한 실정임

▷ 시정 및 개선사항

- 군정의 효율적인 운영 및 사전 문제 예방을 위하여 위원회의 운영을 활성화할 필요가 있음
- 정기적인 회의 개최를 통한 의견 수렴과 사안별 검토가 이뤄질 수 있도록 연간 운영 계획을 수립하고 실행해야 할 것이고, 운영 실적이 없거나 실효성이 낮은 위원회는 타 위원회와의 기능 중복 여부 등을 검토하여 통폐합 또는 정리 방안을 검토하기 바람

### 3. 세출예산의 운영 및 집행 관리 소홀

▷ 관련부서 : 기획예산담당관 외 16개 부서

▷ 현 황

#### ① 전액 미집행 예산현황

(단위 : 천원)

실과명	사업명	예산액	집행액	집행잔액	비고
계	23건	506,677	0	506,677	
주민복지지원과	최중증 발달장애인 주간활동 그룹 일대일 지원(국고)	79,658	0	79,658	가족정책과
자치행정과	주민생활운영(자체)	3,000	0	3,000	
군민안전과	기초단위 현장종합훈련 지원(국고)	15,000	0	15,000	
인구교육가족과	보호종료아동 대학생활안정자금 지원(도비)	4,000	0	4,000	가족정책과
경제과	노사협력(자체)	630	0	630	
맑은물관리과	하천관리실태조사(도비)	2,857	0	2,857	
농정과	농촌체험휴양마을 육성 사업(자체)	3,000	0	3,000	
	농가도우미지원(자체)	5,400	0	5,400	
	여성농업인센터 운영(도비)	5,000	0	5,000	
	발식량작물 특화단지 육성지원(도비)	10,000	0	10,000	
	친환경 농업시설보강 지원(도비)	100,839	0	100,839	
	로컬푸드 직매장 기능보강(도비)	100,000	0	100,000	
	조사료 종자대 구입비 지원(도비)	1,500	0	1,500	
인삼약초과	부정유통근절 대책추진(자체)	1,500	0	1,500	인삼약초 정책과
산림녹지과	친환경 목재생산(국고)	35,200	0	35,200	
	산양삼생산과정확인(국고)	1,894	0	1,894	
	조림(산불피해복구조림)(도비)	102,600	0	102,600	전액이월
	목재제품 품질관리(국고)	1,526	0	1,526	
	산림복원지 유지관리(국고)	8,000	0	8,000	
건설교통과	무인교통단속장비 설치지원(도비)	20,000	0	20,000	
보건소	영유아 발달장애 정밀검사비(도비)	1,133	0	1,133	
	냉동난자 사용 보조생실술 지원(기금)	2,000	0	2,000	
	격리치료감염병 입원치료비 지원(기금)	1,940	0	1,940	

## ② 예산집행 소홀

(단위 : 천원)

실과명	사업명	예산액	집행액	집행잔액	집행률 (%)	비고
계	28건	778,954	229,217	549,737	29.4	
기획예산담당관	군의회운영지원(자체)	15,700	5,700	10,000	36.3	기획예산과
	지방보조금 운영지원(자체)	21,662	6,482	15,180	29.9	
	주민참여예산제운영(자체)	12,300	3,626	8,674	29.5	
주민복지지원과	독거노인 공동생활 홈 운영(도비)	52,500	25,508	26,992	48.6	
	노인일자리 지원(도비)	26,352	10,328	16,024	39.2	
군민안전과	재난예방기동점검(자체)	25,290	10,306	14,984	40.8	
	호우피해복구(도비)	104,300	17,926	86,374	17.2	
관광문화체육과	관광지점 무인계측기 설치 지원(자체)	6,000	2,675	3,325	44.6	
	원골인공폭포 운영(자체)	57,400	26,738	30,662	46.6	
재무과	세입 관리(자체)	3,981	1,243	2,738	31.2	
인구교육가족과	시간제 보육사업 지원(국고)	59,710	3,800	55,910	6.4	가족정책과
민원지적과	주택 안심계약 도움서비스 운영(도비)	4,875	724	4,151	14.9	
환경위생과	어린이 통학차량 LPG차 지원사업(국고)	15,000	5,000	10,000	33.3	
	가정용 저녹스 보일러 지원사업(국고)	3,000	1,200	1,800	40.0	
맑은물관리과	개인 하수처리시설 설치사업(자체)	7,400	1,692	5,708	22.9	
농정과	청년농업인 농지 임차료 지원 (도비)	52,500	24,826	27,674	47.3	
	여성농업인 역량강화 지원(도비)	6,000	1,200	4,800	20.0	
	친환경농자재지원(도비)	50,000	12,394	37,606	24.8	
	외국인 계절근로자 지원(도비)	57,500	209	57,291	0.4	
인삼약초과	인삼약초 명품화 추진위원회 운영(자체)	4,200	836	3,364	19.9	인삼약초 정책과
	인삼제품류 국정검사 안전성 지원(도비)	15,448	6,540	8,908	42.3	
	농촌산업화 기획평가 체계 구축(도비)(전환사업)	4,000	677	3,323	16.9	
	인삼생산시설 현대화사업(기금)	82,500	37,293	45,207	45.2	
산림녹지과	임업기계 보급 및 운영(자체)	3,336	1,395	1,941	41.8	
	산불예방체계 구축 및 운영(자본)(도비)	8,000	486	7,514	6.1	
	산불예방체계 구축 및 운영(자체)	10,000	3,525	6,475	35.3	
도시건축과	금산군 건축상 공모(자체)	20,000	3,387	16,613	16.9	
보건소	요실금 치료지원사업(기금)	50,000	13,501	36,499	27.0	

## ▷ 지적사항

- 「지방회계법」, 「지방재정법」 및 「지방자치단체 예산편성 운영기준」에 따라 편성된 예산은 사업 추진 시기에 맞춰 적기에 신속히 집행되어야 하며, 이를 통해 사업성과를 달성해야 하나
- 위 현황과 같이 2024년에 주민복지지원과 ‘최중증 발달장애인 주간활동 지원’ 등 23개 사업에서 예산액 506,677천원이 불용 처리되는 등 예산이 적기에 집행되지 않았고
- 또한, 기획예산담당관 ‘군의회 운영지원’ 등 28개 사업 또한 778,954천원의 예산현액 대비 집행률이 50% 이하에 머무르는 등 재정운영에 있어 미흡함

## ▷ 시정 및 개선사항

- 앞으로 예산에 편성된 사업비는 사업 추진 일정에 맞춰 적기에 신속히 집행함으로써 예산의 목적과 사업 성과를 효과적으로 달성할 수 있도록 하고
- 아울러, 현장 여건 변화나 계획 변경 등으로 당해연도 집행이 불가능하거나 어려운 사업에 대해서는 정리추경 시 이를 반영하여, 사업비가 필요한 다른 사업에 재원을 효율적으로 배분하는 등 보다 적극적인 재정운영이 필요함

#### 4. 체납액(미수납액) 징수 미흡

▷ 관련부서 : 재무과

▷ 현       황

##### 체납액(미수납액) 총괄

(단위 : 백만원)

예산액(A)	징수결정액(B)	수납액(C)	정리보류액	체납액
864,645	887,827	876,362	757	10,708

※ 예산액 대비 수납액(C/A) = 101.4%

※ 징수결정액 대비 수납액(C/B) = 98.7%

##### 원인별 체납액(미수납액) 현황

(단위 : 백만원)

구분	합 계	무재산	행방불명	납세태만	부도	자금압박	기타
합 계	10,708	103	34	3,562	1,498	735	4,776
지방세	2,102	70	7	1,301	199	482	43
세외수입 등	8,304	33	23	2,054	1,294	253	4,647
특별회계	302	0	4	207	5	0	86

##### ▷ 지적사항

- 지방세와 세외수입은 지방자치단체의 자주재원으로 10,708백만원의 체납액(미수납액)이 발생하여 군정수행에 어려움이 예상되고 있는 바
- 체납액(미수납액)이 이와 같이 발생함은 자주재원 확충이 미흡했다 할 수 있음
- 특히 세외수입의 체납액이 8,304백만원으로 전체 체납액의 77.5%를 차지하고 있어 대책이 요구됨

## ▷ 시정 및 개선사항

- 지방세 체납액 정리를 위하여 여러 대책을 강구하고 있으나 사안에 맞는 체납액의 징수활동, 신속한 채권확보 및 체납처분, 고액·상습 고질 체납자에 대한 행정제제 등을 통한 적극적인 징수활동을 추진하기 바람
- 세외수입 체납액은 관련 실과와 긴밀한 업무 협조 체계로 채권확보 등 징수에 철저를 기하기 바람



## 5. 지적 재조사 조정금 징수(수납) 미흡

▷ 관련부서 : 민원지적과

▷ 현 황

○ 2024년 지적 재조사 조정금 수납현황(2024.12.31. 현재)

- 징수 결정액 : 4,108백만원
- 수 납 액 : 1,962백만원
- 미 수 납 액 : 2,146백만원(수납률 47.7%)

▷ 지적사항

- 지적 재조사 사업은 토지의 실제 현황과 일치하지 않는 지적 등록 사항을 바로 잡고 종이 지적을 디지털 지적으로 전환하는 토지 국책 사업임
- 지적 재조사 조정금의 산정은 불부합지의 면적 증감에 따라 조정금(보상금)으로 계산 및 정산하는 것으로 면적 증가 시 해당 소유자가 지적 재조사 조정금을 납부하여야 하나, 2,146백만원의 미수납액이 발생함

▷ 시정 및 개선사항

- 조정금 징수를 위하여 여러 대책을 강구하고 있을 것으로 사료되나, 신속한 채권의 확보 등 적극적인 징수 활동을 추진하기 바람
- 조정금을 납기한까지 미납 시에는 「지방행정제재·부과금의 징수 등에 관한 법률」에 따라 징수하기 바람

## 6. 보조금 반환금 및 이월액 과다 발생

▷ 관련부서 : 전부서

▷ 현      황

### 보조금 반납액·이월액 현황

(단위 : 백만원)

구 분	예산액	보조금 수령액	집행액	이월액	보조금 반납액	비 고
계	331,408	329,490	273,524	46,411	9,849	
일반회계	299,262	297,524	250,704	37,665	9,449	
특별회계	32,146	31,966	22,820	8,746	400	

▷ 지적사항

- 지방자치단체 예산편성 기준에 의하여 한정된 세입예산으로 예산을 편성하였으나
- 위의 현황과 같이 최종증 발달장애인 주간 그룹 등 30개 사업은 429백만원을 집행실적 없이 전액 반납하였음

▷ 시정 및 개선사항

- 보조사업의 타당성이나 이에 따른 어려움을 해결하여 사업의 효과성을 높이고 군민들이 수혜를 받을 수 있도록 대책을 강구하고
- 어렵게 확보한 보조금의 반납액을 최소화할 수 있도록 하여 주기 바람

## 7. 이월사업(명시·사고·계속비) 과다 발생

▷ 관련부서 : 전부서

▷ 현 황

### 2024회계연도 이월액 현황

(단위 : 백만원)

구분	계		명시이월		사고이월		계속비이월		비고
	건수	이월액	건수	이월액	건수	이월액	건수	이월액	
합 계	229	149,144	161	60,992	40	11,799	28	76,353	
일반회계	198	132,448	148	53,282	31	10,113	19	69,053	
특별회계	31	16,696	13	7,710	9	1,686	9	7,300	

▷ 지적사항

- 세출예산은 「지방재정법」 제50조의 규정에 의하여 다음연도로 이월한 후 사용이 가능하지만
- 사업을 추진하면서 민원 발생 등으로 인한 사업 추진의 어려움과 공기 부족 등의 사유로 이월시키고 있음

▷ 시정 및 개선사항

- 사업을 추진하기 전에 현장을 충분히 검토하고 이해관계인과 착공 전 대화를 하면서 사업 여건에 대한 분석 등으로 사업 발주 후에는 원활하게 추진토록 하고
- 이월사유에 대한 타당성을 명확하게 분석하여 이월액이 발생하지 않도록 하기 바람

## 8. 설계변경으로 사업비 증액

▷ 관련부서 : 전부서

▷ 현      황

### 설계변경 현황

(단위 : 백만원)

구 분	건수	당초 계약금액	설계변경 후 계약금액	증가액	비고
계	208	34,166	38,944	4,778	
일반회계	199	33,458	38,178	4,720	
특별회계	9	708	766	58	

▷ 지적사항

- 사업이 확정되고 현장점검 등을 통하여 충분한 검토 후 사업비를 계상하였으나 100% 이상 증액된 사업도 있으며
- 사업을 추진하던 중 1~2회에 걸친 설계 변경으로 사업비가 증액되었고 일부 사업비는 삭감되었으나 4,778백만원의 사업비가 증액되었음

▷ 시정 및 개선사항

- 사업이 확정되면 이해관계인의 의견을 토대로 주변 여건과 주민들의 의견을 수렴한 후 검토 후 사업을 추진하고
- 설계 변경으로 인한 증액과 감액되는 사례가 발생하지 않도록 하기 바람

## 9. 공모사업 군비 부담액의 과도한 증액

▷ 관련부서 : 주민복지지원과, 관광문화체육과

▷ 현 황

### 공모사업 현황

(단위 : 백만원)

사업명	사업기간	사 업 비 (매칭비율)				사 업 량(m <sup>2</sup> )	비고
		계	국비	도비	군비		
합 계	3건	58,776	8,900 (15.1)	2,000 (3.4)	47,876 (81.5)	○ 부 지 : 21,666 ○ 건 축 : 20,221.41	
장애인 복지관 건립	2023.10. ~ 2025.6.	16,133 (100)	900 (5.6)	2,000 (12.4)	13,233 (82)	○ 부 지 : 8,321 ○ 건 축 : 2,286.41	
반다비체육센터 조성	2019.1. ~ 2025.10.	23,643 (100)	4,000 (16.9)	-	19,643 (83.1)	○ 부 지 : 3,866 ○ 건 축 : 14,736	
추부 반다비 체육센터 조성	2025.1. ~ 2027.12.	19,000 (100)	4,000 (21)	-	15,000 (79)	○ 부 지 : 9,479 ○ 건 축 : 3,200	

### ▷ 지적사항

- 중앙정부에서 시행하는 공모사업은 자치단체의 경쟁력을 활성화시키기 위하여 추진하는 사업으로 그동안 성과도 있었음
- 이후에도 지방자치단체에서는 많은 기대를 하고 있지만 지원금이 18.5%의 적은 금액과 81.5%의 금액을 지방정부에서 부담하고 있어 군비 부담이 과도한 실정임

### ▷ 시정 및 개선사항

- 보조사업이나 공모사업은 중앙정부와 충청남도 지원사업의 보조 비율이 70:30 조건으로 사업을 추진할 수 있도록 하고
- 사업이 확정되어 추진 시에는 모든 조건이 충족되어 예산 확정시 곧바로 추진하여 준공토록 하고 제반 준비가 소홀하여 사업 추진 지연으로 공사비가 증액되는 일이 없도록 하기 바람

## 10. 용역계약 완료시 세금계산서 수취 누락

▷ 관련부서 : 세계화담당관

▷ 현        황

### 부가가치세 미수취 내역

(단위 : 원)

부서명	계약일자	계약명	계약금액	부가가치세	비고
계	5건		32,703,000	3,270,300	
세계화담당관	2024. 2. 26.	태국, 캄보디아 현지 차량 임차 및 현지 기관 통역서비스 용역 계약	8,800,000	880,000	
	2024. 5. 2.	베트남 현지 차량 임차 및 현지 기관 통역서비스 용역 계약	6,550,000	655,000	
	2024. 5. 9.	독일에센시도시축제 금산브랜드홍보부스운영용역	4,753,000	475,300	
	2024. 9. 23.	튀르키예 현지 기관 통역서비스 용역 비용 지급	3,600,000	360,000	
	2024. 9. 23.	튀르키예 현지 차량 임차 용역 비용 지급	9,000,000	90,000	

▷ 지적사항

- 용역계약에 완료에 따른 청구시 전자세금계산서를 수취하여야 하나 위 현황과 같이 5건의 용역계약시 총 32,703,000원의 공급가액에 대한 10%의 부가가치세 3,270,300원을 미수취함

▷ 시정 및 개선사항

- 용역(공사)계약 완료시 전자세금계산서 등 첨부서류 등 확인 요함
- 과세, 면세, 영세율 등 모든 거래에 대하여 세금계산서, 계산서를 필수적으로 교부 받아야 함

## 11. 보조금 잔액 반납 소홀(당해예산)

▷ 관련부서 : 세계화담당관 외 17개 부서

▷ 현 황

### 2024회계연도 보조금 반납명세서

(단위 : 천원)

부서명	결산연도	결산내역					현년도 반환금액(마) (2024회계연도)	미반환금액
		구분	보조금수령액 (가)	집행액 (나)	이월액 (다)	집행잔액 (라=가-나-다)		
합 계	2023	계	129,207,109	122,024,133	1,632,349	5,550,625	5,166,588	1,794,631
		국비	103,690,237	98,953,952	926,684	3,809,600	3,597,246	1,257,801
		도비	25,516,872	23,070,181	705,665	1,741,025	1,569,342	536,830
세계화담당관	2023	계	39,189	35,518	-	3,670	3,667	3
		국비	-	-	-	-	-	-
		도비	39,189	35,518	-	3,670	3,667	3
관광문화체육과	2023	계	929,430	653,973	154,518	120,938	17,999	110,827
		국비	323,321	222,143	-	101,179	4,087	97,089
		도비	606,109	431,829	154,518	19,761	13,911	13,738
인삼약초과	2023	계	1,334,552	1,141,516	12,500	180,535	200,979	45,675
		국비	354,200	253,019	-	101,180	106,787	39,993
		도비	980,352	888,497	12,500	79,354	94,192	5,682
자치행정과	2022 2023	계	2,340	1,365	-	1,755	1,755	-
		국비	-	-	-	-	-	-
		도비	2,340	1,365	-	1,755	1,755	-
주민복지지원과	2023	계	71,807,013	70,623,461	121,629	1,061,922	1,461,716	242,084
		국비	64,751,097	63,739,058	121,629	890,409	1,208,201	24,661
		도비	7,055,916	6,884,402	-	171,513	253,514	422
인구교육가족과	2022 2023	계	7,376,550	6,820,052	-	556,497	761,426	4,826
		국비	4,495,021	4,208,851	-	286,169	420,287	4,550
		도비	2,881,529	2,611,201	-	270,327	341,139	276
재무과	2023	계	49,431	40,577	-	8,854	8,854	-
		국비	18,174	14,724	-	3,449	3,449	-
		도비	31,257	25,852	-	5,404	5,404	-
민원지적과	2023	계	55,358	47,311	-	8,046	8,046	-
		국비	10,000	3,190	-	6,809	6,809	-
		도비	45,358	44,121	-	1,236	1,236	-
경제과	2023	계	141,159	79,445	-	6,713	20,488	41,225
		국비	72,540	59,013	-	13,526	12,796	730
		도비	68,619	20,431	-	48,187	7,692	40,495
환경위생과	2019 2021 2022 2023	계	5,757,023	4,573,953	147,650	1,035,419	294,926	740,790
		국비	4,238,630	3,473,078	119,506	736,045	266,443	469,864
		도비	1,428,393	1,100,874	28,144	299,374	28,482	270,925
농정과	2023	계	18,794,638	17,506,370	157,679	1,130,588	1,074,597	63,153
		국비	13,610,242	12,848,107	2,765	759,369	736,850	22,519
		도비	5,184,396	4,658,262	154,914	371,219	337,747	40,634
산림녹지과	2021 2022 2023	계	12,127,480	11,320,820	513,708	292,950	651,124	63,934
		국비	8,208,226	7,794,237	221,518	192,470	461,681	10,218
		도비	3,919,254	3,526,583	292,190	100,480	189,443	53,716

(단위 : 천원)

부서명	결산 연도	결산내역					현년도 반환금액(마) (2024회계연도)	미반환금액
		구분	보조금수령액 (가)	집행액 (나)	이월액 (다)	집행잔액 (라=가-나-다)		
군민안전과	2023	계	62,980	57,514	-	5,465	4,380	1,084
		국비	12,000	10,834	-	1,165	1,165	-
		도비	50,980	46,679	-	4,300	3,215	1,084
건설교통과	2023	계	449,110	346,690	-	102,420	41,437	60,719
		국비	200,420	156,960	-	43,459	7	43,487
		도비	248,691	189,730	-	58,960	41,729	17,231
맑은물관리과	2023	계	48,700	48,056	-	643	643	-
		국비	25,000	24,524	-	476	476	-
		도비	23,700	23,532	-	167	167	-
도시건축과	2023	계	1,876,082	1,815,496	-	60,585	60,757	-
		국비	1,666,851	1,613,782	-	53,068	60,332	-
		도비	209,231	201,713	-	7,517	8,425	-
보건소	2023	계	2,310,398	2,070,924	-	239,473	271,135	-
		국비	1,675,140	1,541,671	-	133,468	140,874	-
		도비	635,258	529,252	-	106,005	130,260	-
농업기술센터	2023	계	484,662	419,373	-	35,288	24,736	10,552
		국비	171,804	151,038	-	20,765	11,594	9,171
		도비	282,858	268,334	-	1,453	13,142	1,381

## ▷ 지적사항

- 지방보조금의 반환(지방보조금법 제31조 제2항, 제33조, 관리기준 제19조)은 반환금을 본예산에 미계상하였을 시 추경예산에 이를 반영하여 사업 진행 완료 후에 익년도 내에 반납이 이루어져야 함에도 불구하고 현황과 같이 금산군 18개 과 중 6개 과를 제외한 12개 과에서 1,794,631천원을 미반환하여 예산결산을 소홀히 하였음
- 인구교육가족과 등 5개 과에서는 2021회계연도와 2022회계연도 결산 보조금 반납금도 미반환하였음

## ▷ 시정 및 개선사항

- 관계 법령과 같이 사업 완료 후 잔액(반환금)이 발생하면 최소한 익년도 말까지는 철저하게 반환을 하여 예산결산이 차질 없이 되도록 하여 예산의 효율성 제고가 되도록 권고함



## 12. 세출예산 집행 및 사업추진 소홀(5개 사업)

### (12-1) 가정용 저녹스 보일러 설치사업 소홀

▷ 관련부서 : 환경위생과

▷ 현        황

#### 집행현황

(단위 : 원)

세부사업명	총사업비 (예산현액)	보조금수령액 (가)	집행액 (나)	이월액 (다)	집행잔액 (라=가-나-다)	미집행률(%)
가정용 저녹스 보일러 지원사업(국고)	3,000,000	3,000,000	1,200,000	-	1,800,000	60.0

▷ 지적사항

- 저녹스 보일러는 질소산화물(NOx) 배출량을 줄여 대기환경 개선에 기여하는 친환경 보일러로 일반보일러에 비해 질소산화물 배출량이 현저히 낮아 미세먼지 저감 및 대기질 개선에 큰 효과가 있는 사업임에도 불구하고, 현황과 같이 해당사업의 미집행률이 60%로 사업 추진을 소홀히 하였다고 할 수 있음

▷ 시정 및 개선사항

- 본 사업이 질소산화물 배출량을 줄여주는 상당히 좋은 취지의 사업임으로 사업대상자에게 사업홍보를 철저히 하여 다수의 가정에 저녹스 보일러가 설치되도록 권고함

## (12-2) 농촌폐기물수거 지원사업 소홀

▷ 관련부서 : 환경위생과

▷ 현 황 :

### 세출예산 미집행 현황

(단위 : 원)

세부사업명	통계목명	총사업비 (예산현액)	집행액	집행잔액	미집행률
농촌폐비닐수거지원 (국고)	기타보상금	45,000,000	31,927,700	13,072,300	29.0%

### ▷ 지적사항

- 본 사업의 목적은 ①영농 후 발생하는 폐비닐의 효과적인 수거 ② 환경오염 방지 및 농촌지역 환경개선 도모 ③ 농촌 폐비닐을 직접 수거한 군민에게 보상금을 지원하여 수거 사각지대의 폐비닐 수거율을 높이는 것으로, 환경부에서 주관하는 사업임
- 그러나 농촌지역에서 영농 후 폐비닐 방치가 심각한 상황임에도 불구하고, 사업비가 과다하게 불용 처리된 것은 행정의 소극적 대응을 보여줌

### ▷ 시정 및 개선사항

- 농민들이 영농 폐기물을 손쉽게 배출할 수 있도록 거점 배출장소를 지정·운영하는 등의 방법으로 집중 수거를 유도하고 이를 위해 적극적인 홍보와 폐기물 재활용 처리방안에 대한 철저한 안내가 필요함
- 또한, 영농 폐기물을 불법으로 소각할 경우 미세먼지 발생과 산불의 원인이 될 수 있음을 농민들에게 알리고, 이를 적정하게 배출할 수 있도록 하여
- 이를 통해 쾌적한 농촌 환경 조성에 군민 모두가 참여하도록 권고함

## (12-3) 전기이륜차 보급사업 소홀

▷ 관련부서 : 환경위생과

▷ 현        황

### 세출예산 미집행 현황

(단위 : 원)

세부사업명	통계목명	총사업비 (예산현액)	집행액	집행잔액	미집행률
전기이륜차 보급사업(국고)	민간자본사업보조	36,800,000	13,379,000	23,421,000	63.6%

▷ 지적사항

- 전기이륜차 보급사업은 배달앱 증가와 함께 성장하고 있으며, 대기오염 저감 및 도심지 소음 감소 등에서 내연기관 이륜차 대비 많은 장점을 가지고 있음
- 그러나 본 사업은 예산 23,421,000원이 집행되지 않고 불용 처리되어 예산 현액 대비 63.6%가 미집행 되었으며 이는 사업 추진에 있어 소극적인 행정을 하였다 할 수 있음

▷ 시정 및 개선사항

- 전기이륜차 보급사업에 대한 적극적인 홍보로 사업 참여를 촉진하여 다수의 군민이 전기차 보급 혜택을 받도록 하고, 대기오염 저감 및 도심지 생활 소음을 줄여 금산군이 살기 좋은 환경이 되도록 하는 등 사업 목표를 효과적으로 달성하기를 권고함

## (12-4) 하천하구 쓰레기 정화사업 소홀

▷ 관련부서 : 환경위생과

▷ 현        황

### 세출예산 미집행 현황

(단위 : 원)

세부사업명	통계목명	총사업비 (예산현액)	집행액	집행잔액	미집행률
합 계		13,226,000	9,702,740	3,523,260	26.6%
하천하구쓰레기 정화사업(국고)	사무관리비	11,126,000	8,620,000	2,506,000	22.5%
	공공운영비	2,100,000	1,082,740	1,017,260	48.4%

▷ 지적사항

- 2024년 금산군에 집중호우·장마 등으로 다량의 쓰레기가 하천으로 유입되어 수질오염을 유발하고 하천 경관을 훼손하는 문제가 발생하였음에도, 위 현황과 같이 관련 사업의 소극적인 행정 집행으로 예산현액 대비 집행률이 저조한 상태임
- 이로 인해 하천 하구의 쓰레기가 방치되어 수생태계와 하천의 경관에 부정적인 영향을 미치고 있음

▷ 시정 및 개선사항

- 하천 상류에서 하구까지 발생하는 쓰레기 수거 및 정화 작업을 적극적으로 추진하고, 수거된 쓰레기는 장기간 방치되지 않도록 재활용 쓰레기와 분리하여 처리하고
- 사업 추진 시 저소득층, 장애인, 장기실직자 등 취업 취약계층을 선발하여 지역 주민의 공공일자리 창출에도 이바지하도록 하여
- 관련 예산의 신속하고 효율적인 집행을 통해 하천 환경을 개선하기를 권고함

## (12-5) 무인교통단속장비 설치지원 사업 추진 미흡

▷ 관련부서 : 건설교통과

▷ 현 황

### 세출예산 미집행 현황

(단위 : 원)

세부사업명	통계목명	총사업비 (예산현액)	보조금수령액 (가)	집행액 (나)	이월액 (다)	집행잔액 (라=가-나-다)	미집행률
무인교통단속장비 설치지원(도비)	시설비	20,000,000	20,000,000	0	0	20,000,000	100%

▷ 지적사항

- 본 사업은 관내 주행차량 신호위반 및 과속으로 인한 교통사고를 사전에 예방하고자 무인교통 단속장비를 확대·설치하고자 하는 사업임에도 불구하고 사업비 20,000,000원을 전액 반납한 것은 사업의 중요성과 시급성을 해태한 사례라고 할 수 있음

▷ 시정 및 개선사항

- 현재 신호위반과 과속은 교통사고의 주요 원인으로 관내에서 빈번하게 발생하고 있음
- 이에 따라, 무인 교통 단속장비를 교차로와 사고 다발 지역에 적절히 설치하여 사람 중심의 교통안전 환경을 만들어 교통약자인 어린이와 고령자 등의 교통 안전을 강화하여 군민들의 교통사고 감소를 위해 힘써 노력할 것을 권고함

## ■ 권고 및 개선사항

### 1. 성과보고서 결산검사 결과 권고·개선 사항

#### ① 성과보고서 결산 검사 결과

- 금산군에서는 「지방재정법」 제5조 제2항 및 제44조의2 제1항, 「지방회계법」 제15조 및 제16조의 제4항, 지방자치단체 예산편성운용에 관한 규칙 제2조의 2의 근거에 의거, 성과계획서와 성과보고서를 작성하였음
- 성과목표와 성과 달성 여부를 측정하기 위하여 전략목표 21개, 정책사업목표 83개와 168개의 지표를 목표로 설정하여 추진하였음
- 성과 지표 달성 현황
  - 2024년도 금산군 21개 부서의 성과달성도는 평균 78.6%로 2023년도의 74.8%보다 3.8% 상승한 성과를 보였음
  - 성과 달성률을 부서별로 살펴보면 100% 달성부서는 민원지적과 등 5개 부서, 80% 이상은 기획예산담당관 등 9개 부서, 80% 미만은 재무과 등 7개 부서로, 그중 3개 부서는 60% 미만의 달성률을 보였음 ※ 붙임 1. [성과보고서 총괄 현황표]
  - 성과보고서의 지표 및 목표설정이 미흡(130%초과, 100%미만)한 지표 63개 지표를 살펴보면 130% 이상 초과 달성은 27개 지표, 100%미만은 36개 지표이며 그 중 6개 지표는 50% 미만이며 3개 지표는 0%로서 실적이 매우 저조하거나 전무한 것으로 나타났음  
※ 붙임 2. [성과보고서의 지표 및 설정 미흡(100%미만, 130%초과) 현황]

[성과보고서 총괄 현황]

(단위 : 개)

부서명	성 과 목 표						
	전략 목표 수	정책사업목표		성과달성도			
		개수	지표수	초과달성	달성	미달성	달성률(%)
계	21	83	168	31	101	36	78.6
기획예산담당관	1	4	10	3	6	1	90.0
세계화담당관	1	3	6	1	2	3	50.0
자치행정과	1	4	6	0	3	3	50.0
주민복지지원과	1	4	6	2	3	1	83.3
재무과	1	2	7	1	4	2	71.4
군민안전과	1	3	7	0	6	1	85.7
관광문화체육과	1	6	12	3	4	5	58.3
민원지적과	1	2	4	0	4	0	100.0
인구교육가족과	1	8	14	2	10	2	85.7
경제과	1	4	8	0	5	3	62.5
환경위생과	1	3	6	0	6	0	100.0
맑은물관리과	1	6	7	0	6	1	85.7
농정과	1	5	9	3	5	1	88.9
인삼약초과	1	3	4	1	3	0	100.0
산림녹지과	1	2	6	3	2	1	83.3
건설교통과	1	6	11	3	8	0	100.0
도시건축과	1	5	11	5	1	5	54.5
보건소	1	3	15	2	10	3	80.0
농업기술센터	1	3	10	2	7	1	90.0
금산다락원	1	6	7	0	4	3	57.1
의회사무과	1	1	2	0	2	0	100.0

붙임 2

[성과보고서의 지표 및 목표설정 미흡 현황]

※ 100% 미만, 130% 초과

소관부서	지 표	목 표	실 적	달성률(%)
기획예산담당관 (3)	공약사항 추진률(%)	50	65.7	131
	공모사업을 통한 국도비 예산확보(억원)	600	1,994	231
	지방재정 신속집행 집행률(%)	60	52.2	87
세계화담당관 (4)	국제 교류 활성화	300	40	13
	신성장 동력 공모사업(국·도비) 확보(건)	60	0	0
	노후장비교체(대)	700	238	34
	정보화교육(명)	80	445	556
자치행정과 (3)	도익새마을 교육(명)	150	37	24.7
	새마을지도자 자녀 장학급 지급(명)	9	7	77.7
	공명선거제도 및 홍보	20	12	60
주민복지지원과 (3)	긴급지원(건)	200	377	189
	지역사회보장 협의체운영(건)	30	46	154
	장애인일자리 참여자 수(명)	47	46	98
군민안전과(1)	주민정보알림시스템 설치 경로당 수(개소)	43	0	0
관광문화체육과 (8)	축제방문관광객수(명)	850,000	1,200,000	141.2
	지역경제 파급효과(억원)	900	1,421.4	157.9
	관내관광개발 업무추진(%)	80	45	56
	통합문화이용권 이용률(%)	90	87.88	97.6
	문화예술사업지원(회)	20	31	155
	문화재 및 전통사찰 정비(건)	20	11	55
	충청남도 체육대회 출전성적(순위)	5	14	13
	스포츠 바우처 예산 소진 이용률(%)	90	68	76
인구교육가족과 (4)	인구리더 육성사업 지원(명)	40	24	60
	청년웨어하우스 운영(명)	5	8	160
	청년 월세지원(명)	50	46	92
	전년도 대비 청소년분야 예산증감	2	15	750
경제과 (3)	경영안전자금 이차보전(건)	130	96	73
	노후기반시설 개선(건)	85	30	35
	태양광 재생에너지 신규설치(용량/재생에너지목표×용량×용량 ×100%)(%)	30	26.37	88
맑은물관리과(1)	예산대비 하천정비 추진사업비(%)	100	90	90



소관부서	지 표	목 표	실 적	달성률(%)
농정과 (4)	농촌마을 공동급식 지원(개소)	18	29	161
	농어민수당 지급(명)	13,500	13,345	99
	농지전용 인허가 수(건)	130	353	271
	지역역량 강화교육 참여자(명)	80	6,543	8,178
인삼약초과(1)	인삼약초시장 방문 관광객 수(대)	2,000	3,739	186
산림녹지과 (4)	산림소득분야 지원실적(개소)	47	37	78.7
	산림문화타운 세외수입(백만원)	341	649	190
	남산군민공원조성(ha)	30,000	120,513	400
	가로수 조성(본)	448	2,521	562.7
건설교통과 (3)	국유재산 민원처리(건)	80	118	147.5
	마을택시 이용인원(명)	9,000	28,021	311.3
	특별교통수단 이용인원(명)	6,000	10,348	172.5
도시건축과 (10)	도시계획도로개설(연장m)	1,000	33	3.3
	불법광고물 정비(건)	2,500	3,587	143.5
	가로보안등 유지관리(건)	1,300	1,780	136.9
	주거급여지급(건)	800	1,200	150
	집수리(건)	75	71	94
	건축물인허가(건)	2,400	3,865	161.04
	건축물안전점검(건)	26	13	50
	가설건축물 축조신고(건)	650	1,590	244.62
	빈집정비추진(건)	97	60	62
	고령자장애인 주거환경개선(건)	15	13	87
보건소 (5)	구강보건교육(명)	3,500	4,542	130
	6개월이상 금연 성공률(%)	48	40.20	83.75
	하루만보건기 3개월 성공률(%)	43	61	142
	65세 어르신 폐렴구균 예방 접종률(%)	75	65	86
	입국자 추적조사 완료율(%)	99.6	0	0
농업기술센터 (3)	깃잎 농가 애로사항 해결(건)	65	62	72
	자체육묘율(%)	95	130	136
	미생물 보급실적(%)	80	106	133
금산다락원 (3)	스포츠센터 이용객 만족도 향상(%)	85	73	85.8
	예술단공연 참여수(회)	25	16	64
	안전한 시설물관리(건)	5	1	20

## ② 문제점 및 권고·개선 사항

### ○ 공 통

#### <문제점 및 지적 사항>

- 성과계획서 작성 시 성과지표의 설정과 성과측정 단위 및 측정 방식이 미흡함
- 성과 분석 시 실적만 나열하는 등 대체적으로 형식적 수준에서 이루어지고 있음

#### <권고 및 개선 사항>

- 성과계획서 작성 시 적합하고 타당성 있는 성과 지표 및 목표를 설정하고 성과지표의 목표치를 설정한 명확한 근거를 제시
- 성과 분석 시 심층적인 원인 분석과 문제점 및 보완 대책 마련

### ○ 성과도 130% 초과 달성 지표

#### <문제점 및 지적 사항>

- 실적이 너무 과다(예: 8,178%)하게 달성하여 신뢰도 저하
- 달성률이 높을수록 좋은 사업도 다수 있음

#### <권고 및 개선 사항>

- 최근 수년간의 평균을 산출하는 등 합리적인 방법을 강구하여 목표치를 적정하게 설정하여 신뢰도 제고하기 바람
- 초과 달성에 대한 원인을 체계적으로 분석하여 성과 목표를 설정하기 바람

### ○ 성과 달성이 전무한 지표

#### <문제점 및 지적 사항>

- 목표 설정 후 추진 실적이 전무함에도 지표 변경이나 목표 수정 등의 조치 없이 방치함

#### <권고 및 개선 사항>

- 추진이 불가능한 사업은 면밀한 검토 후 사업변경, 지표 재선정, 목표 수정 등 성과계획서를 변경하여 추진하기 바람

## 2. 성인지예산 검사 결과 개선·권고 사항

### ① 현 황

- 금산군에서는 「양성평등기본법」 제26조(성별영향평가)와 「성별영향평가법」 제5조(성별영향평가대상), 「지방재정법」 제36조의2 및 금산군 성별영향평가 조례 제4조(성별영향평가위원회 설치 및 기능)의 규정에 따라 2024회계연도의 성인지 사업계획서와 성인지보고서를 작성하였음
- 금산군에서는 2024회계연도의 군정 정책이 성차별 발생원인, 성별에 미치는 영향 등을 평가·분석하여 보다 합리적이고 체계적으로 개선하고자 양성평등 참여 기회 확대, 전세대를 아우르는 성인지 감수성 교육 기회 확대 등 양성 평등 사업 중에 「성별영향평가사업」(16개 사업) 성과 지표를 수립하고 추진하였음

### 사업별 현황표

(단위 : 천원)

부서명	집 행 결 과			
	사업수(개)	예산현액	지출액	집행률(%)
계	16	7,323,530	6,521,289	89.05
기획예산담당관	1	508,003	467,598	92.05
세계화담당관	1	40,590	39,610	97.59
행정복지국	8	1,448,658	1,342,226	92.65
경제산업국	3	5,183,395	4,535,504	87.50
보건소	1	91,292	88,411	96.84
농업기술센터	1	15,000	14,966	99.77
금산다락원	1	36,592	32,973	90.11

### 성과목표 달성 현황

(단위 : 개, %)

성과목표수	목표 달성 지표수	목표 미달성 지표수	목표 달성률	비고
16	10	6	62.50	

## ② 문제점 및 지적 사항

- 2024회계연도 성인지결산 검사 결과 성과목표 16개 중 목표달성 지표가 10개로 목표 달성률이 62.50%로써 성인지결산 집행률 89.05% 대비 실적이 저조함
- 사업예산은 대폭 증가되었으나 성과목표는 전년대비 상향되지 않고 동일한 성과 목표치를 수립하여 아쉬움
- 성과목표 달성률 측정과 분석이 어려운 지표를 선정하여 수혜자의 성별차를 구분하기 어려움
- 사업부서 자체평가에서 향후 개선사항이 누락되어 차기연도 사업추진에 반영되지 않음
- 사업보조금 집행만으로 100% 집행률을 보이고 있으나, 예산 증액에 비해 성과목표치, 실적치는 2022년 ~2024년(3개년) 동일하게 기재하는 등 형식적으로 작성됨
- 성인지 결산서 사업별 성과 목표의 개념 정리가 미숙하여 사업추진 동기나 목적에 부적합한 내용을 목표치로 선정한 사례가 있음

## ③ 권고 및 개선 사항

- 성인지 예산 사업은 주로 가족 및 여성, 노인, 청소년, 취약계층지원 등 사회복지분야의 실질적인 양성평등 실현을 위한 중점사업임을 인식하고 예산 투자 대비 목표 달성률과 집행률이 극대화할 수 있도록 적극적인 사업 추진을 하기 바람
- 사업예산 증가에 맞춰 성과목표를 도전적으로 수립하여 많은 수혜자에게 혜택이 갈 수 있도록 사업 홍보 강화 등 사업추진에 만전을 기하기 바람
- 성과지표는 성과 목표 달성률 측정이 가능한 지표로 선정하거나 수혜자의 성비 측정이 가능한 지표로 개선하고, 성과목표치를 수치로 계량화하여 달성도를 파악할 수 있도록 개선하기 바람

- 성과지표 사업부서별 자체평가 시 성인지 결산서 검사의 개선사항 등을 반영하여 향후 개선사항을 정확히 기재하고 차기연도 사업을 적극적으로 추진하기 바람
- 보조금 집행률로 성과지표 목표를 달성하는 사업의 경우 예산 증액에 비례하여 목표치와 실적치를 정확하게 작성·기재하기 바람
- 성인지 결산서 작성에 따른 사업별 목표치와 실적 작성에 대하여 담당자를 대상으로 성인지 예산에 대한 교육이 필요하다고 사료됨

## ■ 수범사례

### 1 금산 프리미엄쌀(안평쌀) 최초 미국 수출

#### <주요성과>

- ◆ 금산군 프리미엄쌀(안평쌀) 최초 미국 수출 성과, 금산군 농업 이미지 대폭 개선 및 농가 소득 증대에 기여
- ◆ 금산군 농산물 프리미엄 쌀 소비처 Global화로 새로운 시장을 개척하며, 농산물 수출로 농업 수익성을 높이고 지역경제에 활력 제고

#### ☐ 개요

- 사업기간 : 2024. 1. ~ 12.
- 사업비 : 30백만원(군비 100%)
- 대상 : 금산안평쌀작목회 (대표 윤진호)
- 사업내용 : 금산 쌀 브랜드 개발 및 수출 검사 지원 등

#### ☐ 추진실적

- 금산 안평쌀 작목회 육성 : 9농가(10ha)
- 금산 쌀 브랜드 개발 및 포장지 제작
- 금산 프리미엄 쌀 수출 : 미국 / 안평쌀 40톤

#### ☐ 향후 추진방안

- 2025년 프리미엄 금산 쌀 수출 확대 : 150톤(미국)
- 금산 프리미엄 쌀 재배를 위한 교육 및 기술 지도

#### ☐ 관련사진



## 2

# 충청남도 장애인체육대회 성공 개최

### <주요성과>

- ◆ 충청남도 장애인체육대회의 성공적인 개최를 지원하여 금산군의 장애위상 제고 및 장애인 스포츠 참여 여건 개선
- ◆ 종합 8위로 우리군 역대 최고 성적 기록(금13, 은15, 동23)
- ◆ 장애인 체육에 대한 사회적 관심을 높이고, 장애인들의 스포츠 활동 참여를 더욱 촉진할 수 있는 기틀 마련

### □ 개 요

- 사업명 : 제30회 충청남도장애인체육대회
- 기간 : 2024. 9. 5. ~ 9. 7.
- 사업비 : 2,762백만원
- 사업내용 : 상황실 운영, 개최운영, 개·폐회식 및 성화봉송, 경기장 관리, 종사자 지원 등

### □ 추진실적

- 충남 15개 시·군 선수단 및 임원 5,306명 참가 및 관람객 8,000여명 관람
- 우리군 역대 최고 성적 기록 : 종합8위(금 13, 은 15, 동 23)
- 종사자 배치 및 안전 운영(공무원 1,115명, 자원봉사자 790명)
- 장애인 편의시설 설치 및 보완(경사로, 점자블럭, 배수로 안전덮개 등)

### □ 향후 추진방안

- 장애인체육 인식 제고 및 참여유도를 위해 지속가능한 장애인 프로그램 운영, 장애인 체육 대회 및 행사 정례화 추진

### □ 관련사진



### 3

## 우리동네아지트 조성사업

### <주요성과>

- ◆ 유희공간이던 '중앙극장' 부지에 커뮤니티 공간을 조성하여 지역 복지서비스 기반 마련
- ◆ 2024년 6월 건축공사 준공, 1층 키즈카페 유상사용 추진 중이며, 3층은 도시재생지원센터로 활용되어 본격 운영
- ◆ 주민 소통과 복지 향상을 위한 실질적 공간 마련으로 지역 활성화에 기여

### ☐ 개 요

- 기 간 : 2022. 12. 22. ~ 2024. 6. 18.
- 사 업 비 : 5,373백만원
- 사업내용 : 중도·하옥지구 내 생활인프라 구축

### ☐ 추진실적

- 건립공사(건축) 준공 (2024. 6. 18.)
- 1층 키즈카페 : 유상사용허가 입찰 공고중
- 3층 전체공간 : 도시재생지원센터 입주 및 운영

### ☐ 향후 추진방안

- 2층 전체공간 : 청년센터 입주예정 (경제과 청년정책팀)
- 4층 낭만극장 : 영화상영 및 극장 무료대관

### ☐ 관련사진





## <주요성과>

- ◆ 시가지 주차난 해소 및 불법 주·정차 근절을 통한 쾌적한 정주환경 조성  
안정사고 예방
- ◆ 무분별한 주정차 난립을 해소함으로써, 소방차·구급차 등 긴급차량  
지연 문제를 개선하여, 군민의 생명과 재산을 보호하고 보다 안전하고  
체계적인 도시환경 조성에 기여함

## ☐ 개요

- 사업기간 : 2024. 1월 ~ 12월
- 사업비 : 5,240백만원(도비 1,870 / 군비 3,370)
- 사업량 : 공영주차장 조성 5개소(A=6,336㎡, 주차면 179면)

## ☐ 추진실적

번호	공영주차장	위치(지번)	면적 [㎡]	주차 면수	사업비 (백만원)	공정률 (%)
계	5개소		6,336	179	5,240	
1	상7리 공영주차장 [군의회 옆]	상리 48-7외 2필지	722	23	800 (도비400 군비400)	100
2	마전6리 공영주차장 [대북빌라 옆]	마전리 393	2,389	60	1,900 (도비200 군비1,700)	100
3	아인3리 공영주차장 [금산동중 앞]	아인리 125외 1필지	991	31	1,000 (도비500 군비500)	100
4	상옥2리 공영주차장 [금산중앙초 인근]	상옥리 165-6외 5필지	1,355	37	908 (도비454 군비454)	100
5	하옥2리 공영주차장 [남산 옆]	하옥리 287-4	879	28	632 (도비316 군비316)	100

## ☐ 향후 추진방안

- 주기적 공영주차장 시설물 유지·보수를 통한 쾌적한 주차환경 조성
- 수시 불법 주정차 현장 단속을 통한 안전사고 예방 활동 추진

5

## 남산군민공원 정비사업

### <주요성과>

- ◆ 도심 내 녹지공간을 확충하고 주민들에게 여가와 휴식을 위한 쾌적한 환경 제공
- ◆ 2021년 도시숲 공모 선정 이후 단계별 절차를 거쳐 2024년 산림공원을 준공하였으며, 노후공원 정비와 도시미관 개선 효과 창출
- ◆ 조성 완료 후 시니어클럽 등 지역인력을 활용한 일자리 제공으로 지역경제 및 공동체 활성화에도 기여함

### ☐ 개요

- 사업기간 : 2023. 12. ~ 2024. 6.
- 사업비 : 2,350백만원
- 사업내용 : 남산공원 정비를 통한 산책로 등 조성

### ☐ 추진실적

- 2021년 : 도시숲(산림공원) 공모선정
- 2022년 : 공원조성계획변경용역 추진
- 2023년 : 행정절차 및 공사추진
- 2024년 : 산림공원 준공

### ☐ 사업성과

- 도심 내 부족한 녹지 확보로 생활권 내 접근성 높은 휴식 공간 제공
- 다양한 산책코스 조성을 통한 주민 이용률 제고
- 조성완료 후 지역인력(시니어클럽 등) 일자리 제공

### ☐ 향후 추진방안

- 사계절 이용 가능한 공원으로 유지관리 체계 강화
- 계절별 테마 수목식재 및 주민참여 프로그램 지속 운영
- 야간경관 개선 및 안전시설 확충으로 이용 활성화 유도

## □ 관련사진

